ESTABLISHED 1872 NO. 21973 THE SHUN PAO SHANGHAI FRIDAY JUNE 22. 1934

申報

中華民國貳拾叁年
陸月貳拾貳日星期伍
外埠四張半本埠另加增刊二張半
今日本報售大洋四分五厘
（第二萬一千九百七十三號）
本館地址
本館電話

金字塔香烟
煙中鐵軍
中國福新煙公司出品
地址漢門路一四一號 電話三四三〇二
各煙紙店均有出售

中華書局重印聚珍倣宋版五開大本

四部備要

半價預約

本月底截止 不再展期

四部圖籍，浩如烟海，前清宮有「四庫全書薈要」，即因四庫全書，卷帙太繁，且多不必要之書，故選出若干種，名曰「薈要」。清高宗（乾隆）序言中有云：「……連楹充棟，檢玩為難，……庶縹緗羅列，得以隨時瀏覽。……」薈要所選之書，計四百六十餘種，惟其中所列清代各帝詩文集訓諭等，在今日已毫無用處，並有時代不同取去應選者。今敝局刊行四部備要，選書三百五十餘種，四部要籍，大體已備，用聚珍倣宋版排印，復依最精善之本校對，實較薈要尤勝一籌。諸君趁此發售預約之際，費區區六百元，即得「縹緗羅列，隨時瀏覽」之益，快何如之！而各機關各圖書館各學校購備一部，貯藏簡便，尤足供學子之研閱。是以發售預約以來，譽滿海內，承各界踴躍訂購，竟超越原定印數，並有賜函要求寬限預約日期，以便及時預定者。敝局以雅囑難違，特將子種（即全書）丑種（即全書除二十四史）午種（即二十四史）展期預約兩個月，至本月底截止。茲將各機關各圖書館各學術團體之定戶，彙列如下：

全書冊數	全書三百五十一種，都一萬一千三百零五卷，分訂二千五百冊。
預約售價	全書定價一千二百元，預約一次繳六百元。另訂子、丑、午三種分組預約及分期繳款辦法，詳見樣本。
出書日期	自本年秋季起，陸續出版，兩年半全部出齊。
印刷用紙	用特種連史紙精印，各書均加印書根。
郵費	除向上海總店取書者外，無論直接郵寄或向分局經理處取書，均須收掛號郵寄費，須一次繳清。
書箱	書箱十只，排列五層，可代製，連座價洋八十元，須一次繳清。不用書箱者亦可，且不能零售。
贈送樣本	普通樣本，片索即贈。燕丹子單行本（附樣本）承索請附郵票十分。

預約四部備要各機關·各圖書館·各學校·各文化團體之台銜

格致中學圖書館（福州）
鄉村師範學校（奉賢）
正始中學圖書館（上海）
扶輪小學（蘇州）
現代書局圖書館（上海）
金科中學圖書館（上海）
徐匯師範圖書館（上海）
市立女中圖書館（寧波）
北京大學圖書館（北平）
縣立民衆教育館（嘉興）
達德學校（貴陽）
太倉師範圖書館（太倉）
公立第一中學圖書館（...）
交通大學圖書館（上海）
同濟大學圖書館（上海）
南洋模範中學圖書館（上海）
工部局女子中學（上海）
淮陽初級中學（淮陽）
正誼學校（...）
建設委員會圖書館（南京）
京市第一中學（南京）
特別市黨部圖書館（南京）
中華女子中學圖書館（南京）
仙舟合作社圖書館（南京）
首都女子初級中學圖書館（南京）
縣立圖書館（...）
津浦鐵路管理局圖書館（浦口）
外交部圖書館（南京）
古樓圖書館（南京）
金陵兵工廠圖書館（南京）
輔仁中學圖書館（無錫）
松江中學校友會圖書館（松江）
徐匯中學（上海）
震旦大學圖書館（上海）
縣立公共圖書館（阜寧）
建國中學圖書館（上海）
東方中學（南京）
省立第五中學（鳳陽）
林紀念圖書館（浙江）
廣文中學圖書館（南京）
省立第七師範學校（平涼）
國學圖書館（南京）
中山女子中學（紹興）
吳淞初中圖書館（上海）
洛社鄉村師範學校（無錫）
順康莊同人圖書館（上海）
少小讀書室（瑞安）
鄉村師範學校（...）
縣立中學學生圖書館（...）
省政府圖書館（西寧）
治療中學圖書館（...）
縣立民衆教育館（...）
芳暉女子中學（...）
民衆教育館（...）
華華中學圖書館（上海）
上海郵務工會圖書館（上海）
縣立第一中學圖書館（...）
設計委員會圖書館（南京）
中央政治學校圖書館（南京）
中央政治學校地政研究院圖書館（南京）
南莊學園（...）
綏熙學社（...）
廣西省政府圖書館（...）
民衆圖書館（新寧）
香港小學（...）
臨沂中學（臨沂）
師範大學圖書館（北平）
鐵珊圖書館（定縣）
東北中山中學（北平）
市立第五中學（北平）
第一普通圖書館（北平）
山東中學圖書館（北平）
四存中學（北平）
市立第一中學（北平）
北京圖書公社（北平）
明德女子中學（長沙）
楚怡學校（長沙）
修業農學校（長沙）
衡山縣教育局（衡山）
育羣學校（長沙）
廣益學校（長沙）
嶽雲中學校友會圖書館（長沙）
兌澤中學（長沙）
沅江鄉村師範學校（沅江）
安仁教育圖書館（安仁）
滕文中學（...）
第五中學（寧武）
職業學校（汾陽）
進山中學（陽曲）
第三職業學校（長治）
新民中學販賣部（太原）
新民中學圖書室（太原）
第四中學（長治）
市立圖書館（天津）
教育局（新鄉）
市立第三圖書館（天津）
天津師範學校（天津）
市立第六圖書館（天津）
女子師範學院圖書館（天津）
市立第二十七學校（天津）
天津師範附小二部（天津）
省立第一中學校（武昌）
市立第一中學校（漢口）
市立第一中學圖書館（...）
縣立第一初級中學圖書館（佛山）
海軍學校（...）
省立第七中學（...）
中山大學圖書館（廣州）
九江中學圖書館（九江）
縣立圖書館（...）
...務校圖書館（...）
...中學圖書館（...）
厚街鄉立小學校（...）
縣立初級中學圖書館（...）
潔芳女子師範圖書館（...）
省立第四師範圖書館（...）
培道女子中學圖書館（廣州）
第六區通俗圖書館（...）
開平縣立中學校（開平）
省立第四師範圖書館（肇慶）
縣立中山圖書館（...）
鄉村師範學校圖書館（...）
縣立圖書館（...）
中央航空學校（杭州）
穗興中學（杭州）
杭州師範圖書館（杭州）
杭州初級中學（杭州）
縣立中學（...）
實驗學校成年部圖書館（...）
鄉村建設研究院圖書館（鄒平）
第四鄉村師範學校（...）
壽椿圖書館（...）
省立女子中學（濟南）
省立諸城中學（諸城）
育英中學（濟南）
縣立民衆教育館（...）
徐協成圖書館（...）
民衆教育館（...）
濟南初級中學（濟南）
漢謨圖書館（...）
廣益女子中學（...）
明誠學校（...）
南昌市教育會（南昌）
南昌鄉村師範學校（南昌）
江西省政府讀書會（南昌）
樟樹中學圖書館（樟樹）
贛省中學圖書館（南昌）
第二中學圖書館（南昌）
鄉村師範學校（宜春）
安徽大學第三學院圖書館（安慶）
安慶女子師範學校（安慶）
圖書部（...）
道南中學（衡陽）
船山中學圖書館（衡陽）
廣湘中學（衡陽）
圖書館（成都）
縣政府第三科（...）
縣政府（...）
師範學校（...）
...學校（...）
國傑縣名勝古物保存會（...）
縣立圖書館（...）
省立工業職業學校（...）
省立圖書館（...）
師範學校（...）
甘肅省黨部（皋蘭）
市教育會（皋蘭）
第五中學（皋蘭）
第一師範學校（皋蘭）
省立第一女子師範學校（皋蘭）
...學校（皋蘭）
第一中學校（...）
龍溪中學（...）
治平中學（...）
省立初級中學（...）
女子師範圖書館（...）
同文中學（...）
民衆教育館（...）
省立第二師範學（...）
明新中學（...）
省立第二中學（...）
西北農林專科學校（武功）
時中學校（...）
崇懷中學（...）
興文中學（...）
逸儲學社（安徽）
申報服務部（上海）
北極閣氣象研究所（南京）
考選委員會（南京）
軍事委員會政治訓練處（南京）
國立編譯館（南京）
中國經濟研究會（南京）
國民政府文官處（南京）
交通部（南京）
新松江社（松江）
中央黨史會（南京）
浙江實業銀行俱樂部（上海）
中國銀行（上海）
中國銀行（南京）
基督教青年會（重慶）
中央黨部組織委員會（南京）
正太鐵路管理局（獲鹿）
行政督察專員公署（安陽）
陸軍第五十五師軍需處（...）
職工教育委員會（南京）
中國合衆蠶桑改良會（上海）
西北實業互助社（包頭）
地價調查所（北平）
東北黨務辦事處（北平）
平漢鐵路管理局（漢口）
高要縣黨部（肇慶）
教育局（...）
鹽務中學（杭州）
陸軍第九十八師特別黨部（南昌）

（尚有南洋各埠及西北等處分局報告未全到，故有漏列；其他個人定戶，目繁恕不列入。）

名人牌香煙

名人惠臨必有驚人事績

久別重逢，名人忽而惠臨
此驚人事一也
上等香煙，祇售中等價錢
此驚人事二也
包內贈券，打破一切紀錄
此驚人事三也

留聲機連唱片券　金表券　壹錢重赤金戒券　拾元烟券　真皮手提箱券　壹元烟券　明星花露香水券　三星芝蘭香皂券　祥茂肥皂券　火柴券　本烟券

贈品豐富，隨時可以拆得
此驚人事四也
他如裝璜之富麗堂皇
煙絲之黃嫩細淨
煙味之清香純和
在在足以驚人，使人欣賞不置，請即購買一包，得到這輕快而美妙的一驚．

大美烟公司
經理永泰和烟公司

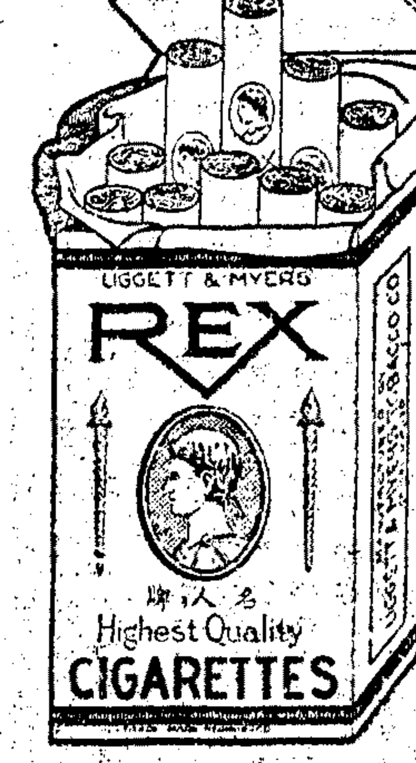

鳴謝好華保險總行賠款可靠

謹啟者敝行前裝天般輪船炭三千件由瑞安至上海不料該輪中途觸礁沉沒所裝貨物全損幸時前曾托好華保險總行瑞安經理楊厚甫先生保有平安水險洋三千元出險後即該行調查確實將該款領到足證該行信用昭著賠款可靠特此登報鳴謝並爲各界介紹諸布

瑞安葉高記謹啓

藝苑建築裝飾股份有限公司於本月廿一日開幕

新生活運動聲浪中新的藝術必不可少本公司因欲供獻新的藝術於社會應用於實際新生活中曾派專門人才前赴歐洲採取各國最新藝術精華摹登傢具式樣回國創辦

歡迎參觀並候　賜教爲幸　（地址）靜安寺路九六一號　（電話）三四九一六號

（附啓）本公司欲聘請高等營業介紹員數位不分性別自問交際廣闊者請來敝公司接洽

儉德銀行通告

爲通告事敝行中虹橋支行經理李榕齋君因事辭職遺缺業已另派華衡頊君接充特此登報通告惟希公鑒

戊A1148

上海南京路抛球場　最負盛名素著信譽

大綸綢緞局

六月二十一日起再行特別大賤賣

榴紅似火，驕陽炎夏，本局新到最當令時新貨品，花色鮮艷，品質超衆、前次大廉價，各貨便宜，口碑載道，現因廠方存貨山積，貿易衰落，不景氣之現象，日形深刻，本局爲推陳出新，疏通市面起見，特自六月廿一日起繼續大競賣，貨選最上上品，價則大削特削，如此機會，得未曾有，務請　惠臨參觀，方知提倡國貨，純出眞誠，不顧血本，實爲明證，尙祈各界源源惠顧，曷勝歡迎，

犧牲部

眞絲印度綢　每尺四角半
眞絲華絲紗　每尺四角半
其餘犧牲貨品甚多不及備載敬請參觀

杭州清河坊七十餘年老店

恒豐綢緞局夏季大減價

自國曆六月十七日起　大減價三星期　特設廉價部　各貨同時一律誠實減價　電話二五七〇

華商中法儲蓄會緊要啓事

定期存款　存本取息　各種押欵
活期存款　複利儲金　票據貼現
零存整取　便工儲蓄　手續簡便
整存零付　便工放欵　服務週到

敝會創於民國七年初爲中法合資迨民國十五年怵於利權之外溢於是交涉經年收回法股向北平政府財政部農商部註册及國民政府建都南京又向財政部實業部登記各在案已爲純粹華人自辦之儲蓄機關茲因外界未明經過情形有誤認本會爲外人機關者爲特詳細聲明又本會務除有獎儲蓄外另立普通儲蓄專部本十六年之經驗以服務於社會茲將普通儲蓄部業務概要列陳如左

本會紀念儲金及贈品業已結束茲迭據外埠各界來函以路途遙遠寄困難要求繼續贈品以免向隅勉予通融辦理每戶以一千元爲限千元以外仍照定章計息來函諸君恕不一一答復祈各注意是荷

會址上海廣東路一七五號　營業部電話一四七六五號

大華拉絨廠擴充營業遷移通告

獨霸絨布界最高權威的？

敝廠開設以來對於出品之精良絨頭之勻密交貨之迅速定價之低廉向稱獨霸於滬上顧客之滿意堪爲稱榮於實業數載以來營業蒸蒸但機器不敷分配使主顧常抱向隅之憾乃敝廠萬分抱歉現爲主顧便利起見特向英國名廠定造大批新式機器並自建廠房於周家橋刻已工程完竣新屋落成不日遷移新址承蒙賜顧者毋誠歡迎或電話通知當派員接洽

廠址　周家橋霍必蘭路　事務所　北成都路　電話　三三二四九

大豐墾公司股東公鑒

墾公司股東繳換部照辦法（一）各股東將原分部照連同分田憑單股票息單如數於兩個月內繳存上海銀行信託部出具收條負責保管（二）公司墾地除抵結債務之外另就餘留各區墾地內按每股五十畝重行分派（三）每股應得之地以何方法爲標準屬何區域號由公司訂期召集股東會議決定（四）公司發給區之部照仍由上海銀行信託部負責憑收條代發並退還股票息單（五）股東每股應得之五十畝以後歸股東自管無論收取租息或自由移轉買賣均由股東自便

本公司卅三年五月十三日臨時股東會議決劃出整區地畝抵結債務股東繳還原領部照變更區域[illegible]

商辦漢鎮既濟水電股份有限公司發息通告

啓者本公司二十二年度股息經董事會按照章程之規定提交股東會通過發給五厘在案茲訂於本年六月二十日起開始發給除例假外凡我股東請於每日上午十時至下午四時攜帶摺和證券（即息單）及領股憑單赴本公司領取爲荷

南洋兄弟煙草股份有限公司分派股利公告

號本總公司及香港鷄頸橋本港分公司開派屆時請將股票所附第二期息票剪下並另紙開明股票上戶名及號數就近到領（除廣州南洋各埠可各就近交托該地分公司寄滬照領外）所有天津漢口南京蘇州杭州寧波廈門福州汕頭等埠可各就近交托該地分公司寄滬照領至本總公司派息時間除星期日外上午九時至十二時半下午二時至四時半特此公告　董事會啓

本公司股利業經董事會議決定自七月一日起在上海東百老匯路八十八號[illegible]路七十八號天津路南京[illegible]六月十九日

正大銀行臨時召集股東會通告

敬啓者茲經五月二十七日臨時股東會議決改選董事及監察人准於七月一日下午二時在江西路三八一號本行召集臨時股東會除函知外惟恐股東或地址遷移不克親自到會特再登報公告屆時務希各股東准時蒞會投票選舉其委託書請託本行他股東代表一切爲荷

乙A2153

上海市藥材業同業公會通告

近見報端有某某藥行宣告清理等廣告查該行等並非本會會員恐外界未明眞相特此聲明

商務印書館
本日初版新書

現代心理學派別 一冊 定價一元 郵費七分半
Woodworth著 謝循初譯 本書對於現代六大派——構造派、行爲派、完形派、心理分析派、目的派、心理學的起源、主張及影響、用暢達的文筆、撮要敘述。作者的態度極其公允、既不參個人好惡、也不袒護任何一派；據他看來、現代五大派心理學、各有所長、各有所短。他寫本書的目標、即在指出各派的要旨、使讀者不致爲現代紛紛紜紜所誤。本書由國立編譯館出版。

修辭學 一冊 定價一元五角 郵費五分
曹冕著 此書爲著者前任清華教員時所編、後自民國十八年起至今任中央政治學校大學部國文講師、經將原稿修改二次。大學部第一年級每星期祇有國文二小時、爲適合時間及學生需要起見、將作文法及選文融成一片、爲有系統之研究。範圍限於實用文。一年授畢、學生爲文、亦頗知法度、試驗已有成效。

外埠函購各書請另加掛號費八分

今日本報要目

國內 新順天輪被劫之英日人均已出險 白崇禧何健到粵 與陳李等商軍事 日方否認廢止塘沽協定說

國外 英美日續行海軍分別談判 蘇俄統一軍權 小協約國發表會議公報

上海 傅作義張羣及新任德總領事克利布均抵滬 海港檢疫處得龍巖鼠疫警耗 新順天輪船抵滬

第一張…要電
第二張…要電 國際電
第三張…國際電 本市新聞
第四張…本市新聞 教育消息 春秋
第五張…自由談 商業新聞
本埠增刊…第一張…小品文字 第二張…電影專刊

白崇禧到廣州 即開軍事會議

蔣伯誠薛岳亦參加 何鍵昨夜由韶抵省 今日舉行國防會議

【香港】白崇禧接陳濟棠電邀、十九日離邕、二十日到梧、轉輪、二十一晨二時抵河口、轉車五時到省、隨偕李宗仁赴總部謁陳濟棠、十一時開軍議、蔣伯誠·薛岳、亦參加、商討剿匪國防等問題、結果極圓滿、晚六時、陳濟棠宴李白蔣薛等、續商一切、屆時如何健趕到、亦邀參加、旅粵湘人準備何到粵時、爲盛大歡迎、何二十晨到樂昌、粵路二十一晨派花車赴韶迎候、但至下午三時、仍未接花車由韶開行消息、何最快二十一日深夜始可到省、聞何與陳濟棠李宗仁白崇禧等會晤後、時局即可急轉直下、蔣伯誠已在東山租定寓所、有久居意、（二十一日專電）

【香港】路局息、何健遲到原因、連日大雨、宜章至樂昌間之煤山尾地方山泥沖出、車輛無法通過、現派百餘人往修、俟天晴、車輛即可行駛、何或須二十二日始可抵省、劉蘆隱二十一日來港謁胡漢民、（二十一日專電）

【香港】何鍵二十一晚八時半、由韶乘車抵省、陳濟棠到站迎、何談、此來奉蔣命、商國家大計、及勦匪聯絡軍事、何下車後、偕陳濟棠乘汽車赴總部、陳當晚設宴洗塵、幷開談話會、商勦匪、何下榻退思園、總部定二十二晨八時開西南國防會議、何·李·白·蔣·薛·均出席、會後何遊各名勝、幷視察郊外防綫、（二十一日專電）

【廣州】湘主席何鍵、昨夜已抵粵省邊境、即將乘車赴省、何鍵此行來粵、對於中央西南合作事、負有重大使命、（二十一日路透電）

【香港】白崇禧二十一日晨由梧乘輪東下、八時抵石圍塘、轉花車來省、軍政要人到站歡迎者甚衆（二十一日中央社電）

【香港】粵七師長黃延楨電省、略謂據廉州逃回難民稱、會昌城內已無匪蹤、匪大部退竄城東上半嶺死子排一帶、現正派隊向前推進搜剿等語、（二十一日中央社電）

【廣州】何鍵已於今夜乘專車抵省、陳濟棠定今夜設宴爲抵粵諸軍事領袖洗塵、（二十一日路透電）

【廣州】桂湘閩贛四省軍事代表已先後到省、不日即將舉行軍事會議、白崇禧今日已抵省、略事休息、即往見陳濟棠、白過梧州時、曾晤黃紹雄、討論政局、湘主席何鍵今晚可抵省、據今日官方宣稱、五省軍事領袖將討論勦赤之大規模計畫、（二十一日路透電）

日在東蒙 實行武裝移民

【南京】蒙會接駐蒙調查專員報稱、日在東蒙開殖農場、並實行大批武裝移民、（二十一日專電）

地圖大廉價

中國模範地圖	一冊	定價二元	廉價一元
新中國大地圖	一冊	定價一元半	廉價四角
丁種中華民國全圖	一幅	定價一元	廉價一角
京滬杭甬明細全圖	一幅	定價二元	廉價六角
新測上海地圖	一幅	定價四角	廉價一角六
袖珍上海地圖	一冊	定價五角	廉價二角
最新萬國旗	三十二幅	定價八角	廉價二角

分店及經售處酌加郵運費
即日起售完爲止
開明書店

時事類編 半月刊 第十七期
每卷合訂本發售預約 定價每冊二角 預約八折
破壞法國民主政治的陰謀 美國·現代史料
日本經濟飛躍的眞因 日本·中央公論
日本未來的危機 英國·現代評論
究明國際現勢 認識新時代 惟一刊物
明年的海軍縮減會議與日本的態度 日本·外交時報
德皇威廉二世談話秘錄 英國·大西洋月刊
第三德意志的統一 法國·政治與議會
發行所 中山文化教育館 出版刊行處 上海福煦路一三〇八號
總代售處 作者書社 上海四馬路第五五六號
特約代定處 生活書店 上海福州路 現代書局 上海四馬路

南天門偽警 仍未撤出口外

【北平】南天門偽警、日前撤至古北口北關偽國道局後、仍逗留該處、未撤出口外、據稱係因巴什克營營房尚未造竣、故稍待數日、經駐古北口辦事處向日方催促後、對方已答稱、本月底撤出口外、同時偽警本部及偽警長紅露亦移駐巴什克營、（二十一日專電）

偽組織方面 陸軍編制竣事

【北平】偽組織陸軍已編制竣事、以團爲單位、合計一百二十六團、共十二萬人、定九月下旬起至十月中旬、開舉行陸軍大演習、全偽各團均派若干模範隊參加、地點在偽京南郊大屯之平原、（二十一日專電）

駐防東陵 偽軍一部譁變

【北平】東陵駐防偽軍宋鼎銘部、日前突有一部四十餘名譁變、第七師闢駐馬蘭峪間宮部隊聞訊、當即出動警備、嚴重監視、附近居民飽受虛驚、偽軍譁變原因不明、（二十一日專電）

原駐平津日兵 分別受代回國

【北平】華北日駐軍開始瓜代後、其駐平之新派遣部隊、上週已由塘沽開抵平、原駐北平之日軍、已定二十二日離平赴塘沽、搭輪返日、（二十一日專電）

【天津】駐屯日兵七百五十名今早由津搭車去塘沽、二十二日乘輪返國、該軍屬日本森本聯隊之一部、（二十一日專電）

中日定期公布 平瀋通車方案

車上秩序問題待北戴河會商決定 服務人員派定所用客票在印製中 殷同在通車實現時傳將發表宣言

日方否認廢止塘沽協定說

【北平】平瀋通車方案、定本月二十八日發表、時間我方爲上午九時、日方在上午十一時、發表地點、我方在北平、日方……組織中日國際旅行社問題、中國旅行社對鐵部委任狀、已表示接受、該社經理陳湘濤、短期內即可到津、聞平瀋通車實行後、實際上與現在聯衛通車情形相同、列車過榆時、乘客依然須下車、經過檢驗、以防私運貨物或毒品進關、其繁縟與旅客換車無異、殷同在通車實現時、傳將發表宣言、惟須徵得當局同意、通車辦事細則、已由北寧路印訂成冊、分發各辦公人員備用、國際旅行社組織、除在榆津瀋設立機關外、沿綫各站、並不另設辦事處、以節經費、通車問題、順利解決後、開通郵政關等事、亦將迅帶解決、（二十一日專電）

【北平】殷同談、昨謁何、報告此行經過、天津會議問題、僅爲中日旅行社如何組織、因一切事項、路局早已籌備完竣、本人定明日訪柴山、戰區交涉待黃回平後、始能有相當發展、本人在平、約有三日勾留、事畢即返津、通車期須待方案公布後決定、（二十一日專電）

【北平】通車方案原文共計十項、與通車細則、各印製五百冊、通車實行期、定七月一日、屆時由平瀋兩站互相對開、車上服務人員、已由路局派定、所用客票、自上週起印製、頭等爲粉紅色、二等白色、三等藍色、北寧路客車兩列、已在唐山廠製造、機客車上均無符號、客車爲淺灰色、一切均已籌備、俟奉到局令、即開始實行、中國旅行社及日本國際觀光局決定在津開會、殷同接陳湘濤電、謂旅行社決定接受鐵部委託、辦理平瀋通車售票事宜、並定二十二日開全體董事會、俟會議後、陳即離滬赴津、日本國際觀光局代表鈴木亦定日內到津、參加會議、通車實行後、雙方在該列車上組織列車警察隊、服裝、與普通路警稍殊、（二十一日專電）

【北平】中日旅行社於通車後、購車票等、悉依照旅行社普通手續辦理、全綫共分八大站、爲天津·唐山·昌黎·榆關·錦州·溝幫子·新民屯等、每站分社一所、（二十一日專電）

【天津】中國旅行社經理陳湘濤二十二日可搭飛機來津、該社副經理周世忠今晚已由平來預候、惟對外宣稱患病、拒見任何人、二十二日此間將以陳湘濤北寧路副局長許文國·鄭寶照·爲中心、開一有關通車小組會議、鄭寶照爲此事奉殷同命令、午後偕該局機務處長陳慶文由北戴河趕回津、俟津會議後、將再去北戴河晤會日方代表今日忽往津日本國防觀光局、詢問通車確期、據云、七月一日如無問題發生、即可實現、票價按現在聯票價略減、現在聯票價、由平至榆關、由榆關至瀋陽、三等客座十一元三角五分、

【天津】外息、今日津中國旅行社及北寧路局已擬妥通車關外時刻表、但經赴兩方探詢、並無其事、據聞通車票、確在北寧路負責印刷中、惟通車後、車上下秩序維持、及賬簿交換、尙須北戴河之會議研究、今日中外人士赴日國防觀光局及中國旅行社查詢通車消息者極衆、均不得實在情形、（二十一日專電）

【南京】中國旅行社總經理陳湘濤、奉召北上、會商通車組織問題、陳二十一日由滬來京、即晚搭滬平通車北上、過京時曾謁有關當局汪院長顧部長、有所稟承、（二十一日專電）

【南京】通車問題我政府始終以不承認偽滿爲原則、所有辦法及技術手續等問題、已臻具體、擔任通車之機關、定由中國旅行社及日方之觀光局合組國際旅行社承辦、但通車細則、如警備售票車輛之支配等、尙待主管當局之核准、至中國旅行社之委託書、聞係由鐵部總務司辦理、業務司方面僅顧及通車後支配車輛問題、現時初步實現、係每日滬津間對開客車各一次、貨車問題、並未商定、七月一日實現說、係日方希望、中國方面決定須一切完備、方可實現、又殷同今電京報告、如北寧路對此項籌備手續、準備竣事、或可實現、（廿一日專電）

【東京】東報傳中國方面預料本月二十八日中日雙方公表通車通郵辦法、七月一日起開辦、又傳同時將塘沽協定廢棄云云、外務省對此認爲祇係華方之希望、並未有正式之提議、但雖有提議、日方亦決不能承諾云、陸軍省亦謂未接何等報告、（二十一日華聯電）

順天輪中被架 英日人均已脫險

飛機嚴密偵察之結果 孫丹林同時恢復自由 海盜要求軍隊勿圍剿

【南京】順天輪被劫、外人均已脫險、交部爲明瞭真相、二十一令滬航政局查明失事情形、以憑核辦、（二十一日專電）

【青島】第三艦隊駐青辦事處長李毓成二十一日語記者、劫順天輪匪、現在利津縣黃河口、已由同安·鎭海·兩艦將該處封鎖、決派小輪往勦、陸地由韓主席派軍夾擊、定二十二日派機前往協助、被綁之英人四日人一、均已釋放、乘艦分返烟津、（二十一日專電）

【濟南】劫順天輪匪、今仍無消息、英參贊裘德瑞今偕鹽務稽核局長柴春霖赴濟化訪韓、英使館令平英副領刁茹樂在濟坐辦此案、韓今宴刁、刁請韓速營救、韓答已令軍警嚴緝、果在省境、一週內必有消息、刁甚滿意、偵探隊四十名、今赴沿海搜查、外部電省府、速營救、日領西田今亦謁韓、請營救、（二十一日專電）

【天津】海防總指揮部前在北戴河海濱捕獲之海盜二十一名、二十二日解津審訊、于學忠今日以長途電話諭海防指揮范浦江、對於順天輪劫案海盜、不分畛域、嚴密搜索、（二十一日專電）

【威海衛】確息、順天輪被擄五英人一人、已於二十日傍晚、在利津河口營救出險、英人即抵威、日人聞返津、華人祗救出孫丹林、我海軍續派永翔·海鷗·則捕海盜、（二十一日中央社電）

【南京】外交界息、順天輪被海盜劫掠擄去乘客後、經我海陸空軍搜查、已將被擄之英海軍軍官及船員等四名、安全尋獲、其餘被擄乘客海陸空軍、今在盡力搜索中、（二十一日中央社電）

【北平】順天輪被擄五英人、業已恢復自由、五人現乘英艦赴威海衛、與尼柯爾同時爲盜釋放之華人某、亦被救、案料海盜毅然釋放五英人、蓋因中國軍隊開始包圍之故、昨日飛機在海岸一帶嚴密偵察、發見行動可疑之人一隊、隊中似有歐人之踪跡、飛機即從事追蹤、至日暮始已、下午尼柯爾及華人一、即被送至黃河口附近之一舢舨內、該舢舨浮於海上、衆信海盜釋放此二人之意係欲開始贖票談判、又午後六時三十分左右、被擄之其他英人四名、亦被釋、送上舢舨、但詳情則尙未悉、彼等旋被救起、聞海盜有函交尼柯爾、轉呈濟南英領事、該函係以中文書寫、尙未翻譯竣事、但聞海盜於函中聲明、彼等並不仇對英政府、彼等並不欲以金錢贖票、惟求免究、意似盼望英領事出而阻止韓復榘派兵圍剿之舉也、據濟南府消息、軍隊刻已包圍海盜、且將漸逼漸緊、今盜已無路可逃、終必就擒、今日路透社訪員曾走訪英使賈德幹、據談、中國中央及地方政府竭力營救被擄諸人、並剿捕海盜、令人深爲感慰云、至於日人山本之下落、則至今尙無消息、（二十一日路透電）

【烟台】與尼柯爾同時得釋之華人、聞爲前吳佩孚秉政時之內務部長沈丹林、（二十一日路透電）

【倫敦】今晚英海軍部宣稱、茲接駐華英艦隊總司令德萊雅爵士之電訊、順天船被擄之英人、現皆平安、（二十一日路透電）

【北平】據今日此間所得消息、順天輪被擄之日人山本、亦經海盜釋放、山本刻乘民船赴津、擄有海盜之要求條件、查現尙陷於盜穴者、有中國旅客十九人、（二十一日路透電）

【烟台】順天輪三副羅斯氏之母、今日乘盛京輪抵此、登岸後、即馳往醫院視其子、羅見母至、喜悅異常、據看護羅氏之醫生稱、幸羅氏年事尙輕、且頗壯健、否則傷重、如是殆無生望、（十一日路透電）

【北平】英使賈德幹定明晨八時三十分偕其女公子三人及秘書等赴威海衛、抵威埠後、將由駐華英艦隊總司令德萊雅爵士設宴款待之、此行與順天船盜案無關、蓋已早決之矣、諸人擬乘德萊雅爵士之遊船福爾茅資號出發、定六月三十日返平、（二十一日路透電）

戰區日浪人 藉名強迫募捐

【天津】灤縣十九午後、來有日飛機一架、盤旋空中、約十五分鐘飛去、近有日浪人多名、在戰區各縣、假藉各種名目、向我官紳強迫募捐、受害者已不少、灤榆行政專員已請日駐軍取締、馬蘭峪薊密專員辦事處已成立、主任殷體新佈置後、十日回平報告、（二十一日專電）

【天津】日人收買灤奸、在北寧路沿綫收買民田、爲移韓種稻準備、並擬在唐山開農場、當局對此極注意、已飭各戰區縣分取締、（二十一日專電）

日圖奪蒙鹽區

【南京】財界息、日對我蒙鹽區域、認有奪取必要、近由多倫西北拓殖公署、特派島田三郎偕技師吉田良佐等、赴西蒙鹽灘實行調查、據稱、該灘每年收入、可達三千萬元之譜、（二十一日專電）

【天津】偽國在遼化遷安設立之鹽店、近經我方極力交涉、十九日已撤銷、緝私隊爲防該偽鹽店再設、已派隊往、（二十一日專電）

日驅逐艦抵廈

【廈門】日驅逐艦太刀風帆風兩號、二十一日自馬公抵廈、日領塚本毅登艦迎、據稱來爲遊弋、無任務、（二十一日專電）

英攻班老甚急

【南京】滇省府最近電京報告、稱英人由班況班弄東侵、已越過怕唱山、直達永邦、復攻班老、燒燬民房甚多、並迫令班老投降、班老勢力不支、待援甚急、（二十一日中央社電）

蔣委員長到參謀部辦公

在軍校讌朱紹良 並接見陳慶雲等

【南京】軍委長兼參謀總長蔣中正、二十一日下午、在參謀部批閱公文、召見股長以上官佐、垂詢部務、並巡視各辦公處、（二十一日專電）

【南京】中委陳慶雲二十一日由贛乘飛機抵京、旋赴軍校謁蔣、陳談、此來係應蔣召、垂詢要公、在京勾留一二日、即返贛、（二十一日專電）

【南京】宋哲元代表蕭仙閣、十一由滬來京、謁蔣汪、報告察省情形、並請示方針、蕭談、察省現尙安謐、宋暫不來京、（二十一日專電）

【南京】蔣委員長二十一晚在軍校宴朱紹良、對甘綏青三省情況、垂詢甚詳、宋子文被邀作陪、（二十一日專電）

【南京】浙省秘書長魯岱、奉命來京謁蔣、對浙省近況有詳細報告、（二十一日專電）

【南京】蔣委員長廿一日晨、蒞軍校召軍訓班學員點名、並加校閱、軍容極整齊、下午四時、視察參謀本部、何耀組等迎至總長室、蔣對部務略有垂詢、旋返軍校、接見陳慶雲·李俊祉、幷定廿二日晚八時、宴蕭振瀛李杜等、（二十一日中央社電）

【南京】蕭振瀛談、宋哲元以政務股繁、暫不南來、蔣委員長定二十二日晚、在軍校宴蕭、（二十一日中央社電）

【濟南】孫桐萱今赴京謁蔣、請示練習航空、究赴意或美、（二十一日專電）

中西大藥房
公司 西門支店開幕 大廉價 大贈品
同時全埠總分店聯合舉行 夏季大廉價 大贈品
西門支店 老西門 和平路口
犧牲品
錦盒明星水減售五角
一滴香每瓶減售五角
神效功德水
保命時疫水每瓶八角
各種菓子露買一送一
法國香水買一送一
總店特設 衛生用品部
今日犧牲品 除原有犧牲品外照常出售
大一味母 味母與味母汁 一律加送指母
西門支店特設五角組每組著名化妝香品四種以上原價一元三角

四部叢刊續編

單行本購滿十元 嘉慶重修一統志 九折實售 預定同於本月底截止

零購四部叢刊續編已出各書一次滿洋十元者照定價九折實售於本月底截止。茲特將自本年四月二十二日起所出各書列下以便采購至前出之書因已悉數售罄並在重印暫停發售又嘉慶重修一統志二百冊（附贈索引十冊）定價一百十元在本月底前九折實售初版亦已售罄再版於本年十月底出書印數無多預定務請從速

▲公是先生七經小傳	宋刊本	一冊	四角五分
▲呂氏家塾讀詩記	宋刊本	十二冊	六元四角
▲爾雅疏	宋刊本	二冊	一元二角
▲讀四書叢說	元刊本	三冊	一元五角
▲馬氏南唐書	明刊本	四冊	一元六角
▲陸氏南唐書	錢叔寶手抄本	三冊	一元四角
▲嘯堂集古錄	宋刊本	二冊	八角
▲清波雜志（六月廿四日出版）	宋刊本	二冊	一元
▲括異志	影宋抄本	二冊	八角
▲續幽怪錄	宋刊本	一冊	四角五分
▲北山小集	影宋抄本	十冊	五元
▲籟水居詩集拾遺	明弘治刊本	二冊	一元
▲青陽先生文集	明正統刊本	一冊	六角五分

續編第一期書五百冊 於本年內出齊 現在合定實收二百元

商務印書館謹啓

427

東亞之部 商標彙刊出版

本刊搜集自民國紀元前八年起。至二十一年十二月三十一日止。與凡已經註冊之中日兩國商標○無論屬於顏料，染料，漆，油墨，塗料，洗刷膏，沃料品，金屬，粗工品，貴金屬，或其仿造物，及製品，珠玉寶石，或其做造物，絲織品，麻織品，其他織品，冠服，領袖，靴鞋，巾紙，及其他服御品，酒品，麵麩，醬油，醬醋，調味品，穀，蔬菜，種子，運動，遊戲器具，玩具等。無不齊備。全書除序文題字外。關於商標部分。計

中國之部 千六百七十一頁 日本之部八百五十六頁

總計 二千五百二十八頁○共載商標圖樣逾兩萬種○

並有于右任，孫科，宋子文，羅文幹，朱家驊，顧孟餘，吳鐵城，王曉籟，柳亞子，褚民誼，陳樹人，王正廷，甘乃光，吳佩孚，王法勤，趙戴文，林翼中，陳立夫，石瑛，張公權，潘公展，林康侯等一百五十四人題字。蔣方震，徐佩璜，傅汝霖，殷汝耕，嚴直方，瞿景熙，嚴諤聲，秦潤卿，朱少屏，歐華祿，伍聯德等十人序文。附刊有商標法及施行細則，現行商標法及施行細則，部令更改項數表，註冊須知，各種呈請書式樣。實爲

商業界，工業界，法律家，會計師，及商業團體所不可不備之書。

全書用中國道林紙精印。實價國幣銀十五圓正。外埠另加寄費一元五角。

代售處 中華書局（上海棋盤街總店及各省分店） 上海市商會收發處（上海天后宮橋堍） 新聲通訊社總社（上海四馬路景讓里九號）

上海市商會商業統計叢書 金融業 棉布業 出版

金融業統計○內分銀行業，錢業，信託業三編。共計十一章。每編各有論著，統計，調查，業規等項。並有貝淞蓀，王延松，秦潤卿，裴雲卿，俞佐廷，黃溯初，嚴成德，李文杰，駱清華諸君論序。全書厚二百三十四頁。實售國幣銀一元。（外埠加郵費八分）

棉布業統計○內分統計圖表，論著，調查，章程，業規等五項。所有上海全市棉布莊號。無論批發，零售。無不畢載。並有陳松源，柯幹臣，駱清華諸君論序。全書厚一百零六頁。實售國幣銀四角（外埠外加郵費四分） 以上兩書，均由上海天后宮橋堍市商會收發處發售○

禮拜六

禮拜六週刊

徵求基本訂戶六月卅日截止祇有八天了

在優待期內訂閱者年祇一元國外三元半

七月一日起即照新價目實行零售每份二分六厘訂閱全年國內一元五角國外四元

欲永享此項優待權益者請速直接向本館訂閱不可錯過此種希有之機會

第五五九期明日出版

◆本期要目列下◆

畫報印刷精工美豔 包君見之愛不釋手

畫報：四版 挿畫：政治發動：山東本事……

第五五八期要目

禮拜六報館發行 上海山東路一四三號（麥家圈）

全國各地書局報販均有發售

農行月刊

▲研究江蘇農村經濟的專門刊物▼

▲江蘇省農民銀行編▼

創刊號要目

發刊詞

論著 流通農村金融與合作事業（侯厚培） 民生主義之銀行事業論（吳任滄） 分支行應測業務中心區之劉葳（王如） 推進江蘇合作事業之商榷（劉永潤） 農產品抵押貸款之保險手續（陳鄙湘）

調查 蘇北六縣之高利貸（隋國香） 各地金融之近況 崑山 常熟 江陰 高淳

合作通訊 崑山 江陰 高淳 常熟

專載 本行改組之經過

特錄 本行廿三份工作計劃之綱 補充農民銀行關於今後收集資本及經營方法之要點

編輯以後 本行工作報告

定價：每期一角 全年一元

預定處：鎮江中山路江蘇省農民銀行總行暨各地分行

代售處：各地各大書坊

試閱請附郵票三分即照寄

十三經索引

豫約本月底截止

原定價五元五角 豫約價三元五角

備樣本索閱

開明書店

全國中學考試升學指南

沈子雲主編

若一目了然。免翻検之苦。內容性質。分黨義。常識。國文。英文。數學。史地。博物。物理。化學。國文等。極合於準備考試及平時自修之用。全書精裝一大本。實售大洋一元二角。郵費一角三分。同行批發非常歡迎。代售處上海棋盤街各大書局均有代售

國際週報 第八卷第五期

日本法西斯主義何故停滯（楊祖詒） 世界經濟恐慌下的僑胞之危機（陳次溥） 巴爾幹之瞭望（葉祥法） 包藏著危機的英國財界之景氣（吳卓生） 德法人口之危機與政府之繁殖運動 國際時事

本報每份定價大洋五分半年連郵費一元一角全年二元國外加倍「郵票代銀九五折」 李文 總社地址南京湖南路18號

上海市立敬業中學暑期補習學校招收男女生

學、理化、投考高中、初中補習、史地等科（四）修學日期七月一日開學 八月十日結束 報名即日開始（五）校址上海小東門本校

稅務專門學校上海第二分校招生

（一）名額 外勤班八十名（二）資格 年齡十七歲至二十四歲高級中學或同等學校畢業體質強壯者（三）報名及考試地點 報名自七月九日至十八日在北平總校上海本分校及廣州粵海江漢廈門膠海關同日舉行考試科目及其他詳章見招生簡章函索附郵票二分

雷氏德學校及雷氏德工業學院招生

高級職業學校 初級中學 男女

上海私立江西中學招男女生

上海市立一極無綫電傳習所招男女生

（一）學額六十名（二）報名即日起（三）考期第一次七月一日（四）考試科目 國文 英文 數學（五）章程 附郵二分（六）校址 函索即寄

中央政治學校招生

一，大學部 學額：行政法律外交財政經濟教育六系各組一年級新生二百四十名。資格：新制高級中學畢業

二，計政學院

三，地政學院 學額：一百名

教育部備案 市教育局立案 私立麥倫中學招生

附設麥倫補習學校

江蘇省立鹽城中學招收男女生

教育部備案 教育局立案 民立女子中學招生

校長童行白 名譽董事長吳鐵城 董事長吳醒亞

大同大學暑期學校招生

校長曹惠羣

職業 大公學校暨初級中學招男女生

科別 報名 考期 地點 簡章

市教育局立案 華東女子中學暨華國小學暑期學校招生

上海市教育局呈請登記 私立亞光郵務海關函授學校 招收男女免費新生

大夏大學暑期學校通告

本暑期學校以利用暑假光陰擴大教育效能爲宗旨擬開學程約計四五十種定七月六日至七日註冊九日上課八月十九日結束印有簡章函索附郵票一分即寄

私立文生氏英文補習學校第五十九屆暑校招生

教育部備案 上海市教育局立案 光夏中學暨小學部招男女生

校長盧錫榮 博士

光夏中學暑期學校招男女生

（一）報名自即日起（二）上課七月二日至八月十一日（三）章程函索即寄（四）校址上海新閘路膠州路口

私立澄衷中學招生

考期六月廿九日上午八時起 學級 初中秋始一年級新生 報名至二十七日止 手續 校址上海虹口唐山路 招生委員會

復旦大學附中暑期學校招男女生

濟南齊魯大學文理學院招考男女生

國立中山大學教育學研究所招考研究生

國立同濟大學暑期學校招生

蘇州私立維達助產學校招生

校長徐維達 醫師 主任顧月槎

江蘇省立黃渡鄉村師範學校招生

中國童子軍司令部立案 東亞體專暑期童子軍教練員訓練班招生

中央護士學校招生 廣告

本校爲全國經濟委員會衛生實驗處會同衛生署中央醫院設立

江蘇省建設廳招考公路車務人員訓練所學生廣告

（招生名額）新生五十名 （報名日期及地點）即日起至六月二十三日止向鎮江中山路江蘇省建設廳

黃文農先生逝世

黃文農先生於六月二十一日上午九時逝世，現定於二十二日下午三時在海格路中國殯儀館大殮，特此訃告。

治喪處 漢口路同安里廿七號 時代圖書公司

福生兒鑒

父于十八日接汝兩信，當晚與汝母乘班船到常，十九日七時抵申，即至汝舅父家中，知汝事發生，當即與施君朱大琛王樹森面商妥策，現已有相當辦法，想汝係受人之愚，神經錯亂，一時之糊塗，即使用去若干，前途亦可原諒，決不為難，一切之事皆有為父担任，望見報限三天內急速回家，或來通信地址，現在外埠大小碼頭鄉鎮公安局均有汝之照相，三天如不回家，前途即行登報通緝，望勿自悮，後悔此囑。父字

駐華波蘭公使館啓事

本公使館定於本月二十三日上午九時在本埠法租界天主堂街聖耶瑟夫教堂舉行追祭故波蘭內長畢拉基氏典禮，特此通告。

五和房客減租聯合會駁覆五和洋行啓事

員孔某在聯成坊竟動手歐打圍觀之小孩，致額面受傷，由捕將孔某拘入虹口捕房，有案可稽。又該坊[illegible]

和平坊 聯成坊 順和里 同啓

上海華盛織造廠推受股啓事

啓者先父謝崇華生前在本埠虹鎮飛虹路一〇九號與世伯顧海珍合資創設華盛織造廠，[illegible]

源大皮廠緊要啓事

查本廠所出各貨，除天潼路發行所發行外，並無其他支店及加股他號等情事，如有人在外招搖，意圖淆亂聽聞，以致妨害本廠營業者，一經查出，定當依法起訴，決不寬假，即希公鑒。

盛氏愚齋義莊董事會結束聲明

委員會清理，與濟美協無涉，經於本年一月六七八等日刊登申新民各報通告在案，一面即着手清理，現已將濟美所有債權債務一律料理清楚，完全結束，特此登報聲明，統希公鑒。

江陰前濟美公典啓事

江陰濟美公典於廿二年十二月九日[illegible]

黃金榮為暫設漕涇臨時醫院啓事

病者尤為呼籲無門之苦，鄙人有鑒於此，因謀於所居黃家花園之東側，建一漕涇醫院，完全採取新式設備，聘請高等醫師，為該地居民稍興建。惟炎夏條臨，暑威堪虞，時疫之滋蔓，實有迫不及待之概，該地遠離市心，或有急病，求診不及，為此暫就園東漕涇戲院內，先行設立一漕涇臨時醫院，院務委託濟華醫院院長王振川醫師主持一切，並延聘著名醫師，常川駐院應診，自本月二十日起，正式開幕，尚希各界注意為荷，貧病給藥，不收診費[illegible]

尚賢堂婦孺醫院啓事

敝院葛朱兩醫師被病家誣控，經法院傳訊，事實大白，茲於本月九日判決得直，惟恐各界或有未明此中真相者，徹將事實概括陳述[illegible]

[illegible]醫師於七時復來院施高鉗手術取出胎兒，胎兒尚有心跳，施救無效，惟胎盤不能自下，不得不施手術取出胎盤，出後子宮仍不收縮，流血頗多[illegible]

尚賢堂婦孺醫院啓

濟南場慶日新製鹽股份有限公司召集股東常會通告

本公司茲訂於國曆七月十五日下午二時在上海戈登路口承德里八號本總公司內召集股東常會，報告上年營業狀況、收支賬目並各重要事件，屆期務請諸股東準時惠臨。再本公司登記告竣，依法須改洋碼股票，茲議定於開會日起開始更換新股票，請諸股東屆時隨帶原有股票及息摺來會交下，以憑更換。除專函通知外，特再登申新兩報通告，統祈公鑒。

董事會謹啓

明日江灣賽馬

本會定於六月廿三日在江灣跑馬場舉行第二百零一期賽馬，下午一時三十分起賽。

搖彩套頭票每套洋十五元，在本會會所預先發售。

靜安寺路七一二號 萬國體育會啓

欲購買房地產者注意

本公司茲有坐落各區及各種價格之各種房地產出售，有意購置者請臨四川路二九〇號中國營業公司接洽，電話一五四一〇號。

戴凝瑞律師代表龔仁壽 周根生啓事

茲據上開當事人聲稱[illegible]

劉永懿律師代表臧壽源聲明離婚

茲據上開當事人聲稱[illegible] 事務所上海愛多亞路念九號 電話八四五四[illegible]

陳鞏 吳茲律師代表孫永祥君申請拿辦逃妻陳智英啓事

[illegible]

鄒鵬律師警告周芷江緊要啓事

昨閱申報封面廣告欄「周芷江向黃[illegible]

梁耀炳律師代表戲院用品公司緊要通告

[illegible]

劉主律師受任老同順紹酒棧常年法律顧問並代表聲明退保

[illegible]

李庚祥 孫弼伍律師代表楊雪英女士即花月影啓事

[illegible]人身體及其他一切法益，依法保障等情前來，據此合代登報聲明如上。李律師事務所四川路一四九號三樓，電話一六九二三號；孫律師事務所四川路二九九號二樓，電話一六九二四號。

李宗培律師代表戴豈心為上海振華旅館產權啓事

[illegible]年春合夥契約期滿，遂將全部生財牌號出租於振華旅館新肥繼續營業，現租約將屆期滿[illegible]鄙人並未參加振華新肥組織，故對於新肥營業盈虧及人欠欠人一概無涉，亦請合併聲明等語前來，據此合亟代表登報通告如右。事務所南京路大陸商場三樓，電話九〇六〇二號。

江一平律師受任大滬跳舞廳常年法律顧問通告

本律師茲經上開當事人聘為常年法律顧問，嗣後如有侵害該當事人營業信譽及其他一切法益者，本律師當負依法保障之責，特此通告。事務所四川路一四九號三樓，電話一六九二三、四號。

財政部布告 第三九號

為布告事：查整理公債七厘債票換發新券，至本年七月二日截止；整理公債六厘債票換發新券，至七月十六日截止；又十四年公債加給息票，至八月十三日截止。茲查上項各債券，尚有未經請換或請領加給息票者，本部為持票人利益起見，特予展期一年。整理公債七厘債票展至二十四年七月二日為止，整理公債六厘債票展至二十四年七月十六日為止，十四年公債展至二十四年八月十三日為止。凡持有上項債券者，務於展限期內換領，切勿自誤。特此布告。

中華民國二十三年六月十八日 財政部長孔祥熙

工部局布告 第四四八一號（為衛生處病理化驗室招用華籍助理員事）

為布告事：照得本局衛生處病理化驗室現欲招用華籍助理員一名，該員須年齡在二十一歲至二十五歲之間（照西法計算），執有學校證書，並曾入學試驗或等於牛津或劍橋大學四年級生之程度，並須能操國語及上海方言，倘曾有化驗室之經驗更佳。此外尚須經體格檢驗，任用時月薪七十五元至二百元，視資格而定[illegible]經錄用之人須于本年七月十六日或是日左右到局服務。合特布告周知。此布。

總辦 鍾思 一九三四年六月二十一日

江海關港務長為在新水道內安置新電力水綫布告 第一二九號

查馬路橋火藥庫碼頭迤南約七百英尺之處，現已安設新電力水綫一根，橫貫該處新水道，在第一次安置之電力水綫下游約一千英尺，該水綫兩端之岸上均立有告白板，夜間設燈照，以資標識，仰各航商人等一體注意。特此布告。

副港務長駱滿雅代

中華民國二十三年六月二十日

上海市社會局布告 會字第四二〇九號

案查本局為擬訂熟水店業登記須知一案，經呈奉市政府指令第一〇三〇八號內開：「查熟水店業登記須知，應改為登記辦法」等因，計抄發熟水店業登記辦法一份，奉此，除呈報暨令飭本市熟水店業同業公會知照外，合行布告，仰本市商民人等一體週知，嗣後如欲開設熟水店者，務須一律遵照該登記辦法第二第三兩項之規定，補具手續，違則予以停業處分。其已經開設或已領證之熟水店業，並限佈告後二個月內，遵照該項登記辦法，呈請本局核發，俟領有登記證書後，方可營業。切切！此佈。計開

上海市社會局熟水店業登記辦法

（一）凡在本市區內開設熟水店（俗名老虎灶）以供應熟水為主業或兼以賣茶及附設浴室為副業者，應備具營業概要向本局聲請登記[illegible]

中華民國二十三年六月廿一日 局長吳醒亞

泰來元記麵粉廠駐滬分事務所遷移通告

本事務所因原有地位不敷應用，自六月廿四日起遷移至靜安寺路四川路口七六四號門牌，各處如有[illegible]

招請各省縣總經理

本公司所承辦之[illegible]

玉成貿易公司啓

聘請華經理

茲有某進口行，係國外大廠家中國獨家經理，已向國民政府管轄機關正式註冊核准營業，擬聘華經理一位，須備殷實鋪保三萬元，薪俸佣金從豐，合意者請開明履歷投函本報第二百十號信箱，合則函約，不合恕不答覆。

上海市棉花號業同業公會緊要啓事

本月二十日[illegible]

上海市工務局為建造閘北傳染病醫院房屋工程通告 第220號

茲有建造閘北傳染病醫院房屋工程，須招商投標承辦，凡曾依本市營造廠登記章程在本局登記，並具有經驗之營造廠，均可來局投標。標單准於六月二十八日下午二時在本局當衆開標，無論中標與否，圖樣費及投標保證金一概發還。可自六月二十一日起，至市中心區本局領取說明書、圖樣及標封，[illegible]

上海市興業信託社招標承造鋼質雙層浮碼頭工程通告

本社擬在北京路外灘建造鋼質雙層浮碼頭一座，凡具有承造經驗之廠家，願投標者，可於[illegible]

浙江省普通考試教育行政人員臨時考試通告 第一號

本省舉行普通考試教育行政人員臨時考試，定本年七月二十四日在杭州開始舉行，並定自六月十一日起開始報名，至七月十日截止，凡有合於試條例第二條規定資格志願應考者，務於報名期限內來廳報名應考，須知可來廳支取。

浙江省教育廳啓

浙江省普通考試教育行政人員臨時考試通告 第二號

[illegible]

交通部留奧實習儲滙考選委員會公告

[illegible]

招商局船期廣告

江新 大快輪准於六月廿四日星期日晚開往漢口沿途各埠均靠 本輪電話八二一六〇

新江天 快輪准於六月廿三日星期六下午五時開往鎮海甯波 本輪電話八三二六五

海晏 快輪准於六月廿三日星期六晚直放溫州

新豐 快輪准於六月廿四日星期日上午九時開往威海衛烟台天津

遇順 快輪准於六月廿四日星期日上午九時開往廈門香港廣州

普安 快輪准於六月念三日星期六下午五時開往普陀

民生實業公司 民貴快輪准於本月二十六日星期二晚直放重慶 本輪賬房啓 船泊浦東隆茂碼頭 售票處九江路二八四號 電話九三三三〇—八一—九號

三北公司 新甯興快輪准於國曆六月念二日即禮拜五晚開往漢口沿途各埠均靠

光耀 永游 快輪定於本月二十二日 二十三日 直放宜昌 重慶 本行江輪裝貨穩妥快速對於搭客招待週到如蒙賜顧請駕臨九江路二百八十號或廣東路一百六十三號一義華洋行可也

甯紹公司 老甯紹輪船准於本月二十二日（星期六）開往漢口沿途各埠均靠 本輪賬房啓

新北京輪船歲修工竣照常開行通告 本輪歲修今已工竣定于國曆六月二十二日即禮拜五起照常開行風雨不更此佈

隴海鐵路管理局通告

查本年三月二十六日，全國聯運時刻會議議決案，各路之行車時刻，應悉以第三一、三二兩次週平通車之時刻為標準，互相銜接，並就七月一日起一律改訂，經已實行一案，如期實行，本路各次列車之時刻，除將新訂之時刻另登報外，特此通告。

局長 錢宗澤 副局長 周嘯潮 中華民國二十三年六月十五日 乙A3397

中國防癆協會緊要通告

敬啟者本會鑒於此間癆病異常猖獗情殊可憂茲為應付需要起見故特在西門方斜路西林路口三〇六號提前成立第一癆病診療所幷已聘請美國密雪根大學醫學博士湯蠡舟君爲主任醫師協和護士學校畢業生沈宗英及中國紅十字會總醫院護士學校畢業生祖德培兩女士爲護士將門診規例通告如下即希各界留意爲荷

附告 門診時間 每星期一至五每日下午二時至四時 收費分四種如下 甲診費藥費全收 乙診費不收祇收藥費 丙診費藥費均免 丁會員照會員優待條件辦理但貧者一概豁免

本所定每星期一至六上午特派護士訪視病家指導預防及療養方法

持志同學會通告

九屆年會並歡迎新會員大會定於本月二十四日下午六時在上海八仙橋青年會舉行望我新舊會員屆時踴躍參加舊會員不另通知特此通告 持志同學會第八屆理事會啓

華成煙公司出品

美麗牌香烟

有美皆備 無麗不臻 質料純良 裝璜雅致

上海市第十三屆衛生運動展覽會通告

本會定本月二十三日下午二時在天后宮樹基小學舉行展覽會請胡蝶女士行開幕禮本日遊藝節目為張冶兒易方朔江笑笑劉春山四先生幽默宣傳展覽品除模型圖表外復有各大藥房自製醫藥出品列供參觀敬盼市民蒞臨特此通告

時評

德國停付外債

經

據路透電訊。本月十四日德國政府曾聲明。自本年七月一日起。延付德國外債六個月。包括道威斯及楊格公債在內。自此項聲明公布後。倫敦巴黎及紐約各地之輿論。莫不為之譁然。各國政府尤多提出嚴重抗議。英國方面金融家與實業家之間。雖因利益不同而作分道揚鑣之主張。然財長張伯倫則竟於十五日在下院宣布。如德國至七月一日猶無使英國持券人可以認為滿意之辦法。英國將不惜於倫敦柏林之間。適用匯兌清算制度。張氏發言後。英內閣即於十九日一致通過對德抗議緩付外債之牒文。僅此一端。已足推測此事發展之前途。或將影響歐洲政局。而使今日之糾紛更形惡化也。

德國自歐戰失敗以還。報効於英法諸強者至鉅。然非賴戰勝國之借款供給。則賠償之能力必無由繼續。人民之勞働生產亦無由進行。以世界工業最發達之德國。負世界最鉅額之外債。（計一九三三年九月底止負債本息約一百五十億馬克。年需對外支出十億馬克之鉅）賠欵之累。實為主因。固無疑義。而年來支出增加。貿易逆調。又足使德國長時期之經濟恐慌。為之變本加厲焉。

今試就德國中央財政言之。在過去三年中。柏林政府每年入不敷出者。約在五億馬克左右。本年度支出預算比較上年度更增加五億馬克。總額為六十五億馬克。就中軍備支出之增加尤巨。此財政上之困難一也。其次就貿易方面言之。據德國中央銀行報告。最近該行所擁存金與外匯。較之一年以前。有如下列之轉變。

	去年五月六日	今年五月七日
存金	四零一百萬馬克	一八四百萬馬克
外匯	九九百萬馬克	七百萬馬克
發行準備率	九・一%	五・四%

存金與外匯之低落。均足為對外支付日形困難之說明。而出口慘跌。貨物滯銷。又為存金外流之理由。此貿易上之困難二也。

由上述各端之夾擊。德國乃不能不出於停付賠欵之最後步驟。今若英法諸國。必欲強迫支付。縱不至再蹈法比聯軍佔領魯爾之覆轍。然由此而發生之市場戰爭。或不可免。屆時英國固可截留德國之出口貨欵。德國亦未嘗不可封鎖市場以為報復。雙方果至各走極端。斷絕貿易來往。形成自給社會之狀態。亦必使兩敗俱傷而已。

停付外債。已為近年來司空見慣之現象。如英法意比及南美各國。皆已有其先例。固非發端於德。此後經濟恐慌愈甚。則停付之舉愈多。影響所及。豈僅當事國外債信用之動搖而已。以今日國際經濟關係之密切。往往可以牽一髮而動全身。是在高見遠矚之政治家。體察入微。當機立斷。酌量通融。俾得稍蘇元氣。否則竭澤而漁。亦非智者之所為也。

美教士被殺案 獲犯已經供認

係潰兵十一名所為

〔北平〕美教士案、宛平縣長萬宜會同平市軍警、連日訪緝、在石景山附近某地捕獲胡和尚一名、經審訊、已供認、該案確係潰兵十一名所為、因鬧竊、已逃逸、宛平縣正繼續訊究中、平市公安局偵緝隊亦獲嫌疑犯數名、已供認、曾在平西一帶盜墓、均分別審訊中、（二十一日專電）

〔北平〕中國當局今日通告美使署、謂美教士般格蘭案中諸兇手、已捕獲其一、在逃各犯不日亦可弋獲、（二十一日路透電）

〔北平〕現信所獲與般格蘭教士被殺案有關之盜、即當時行刦之盜首、（二十一日路透電）

孔祥熙 今晚自京北上

〔南京〕孔祥熙定二十二日出席經會常會後、即於當晚乘車北上返晉、並順道視察稅收機關、預定兩星期、得閒將一晤閻百川、孔請假期內、部務由次長鄒琳代理、又汪院長以孔即將北行、二十一親赴財部晤孔、關對財政問題、有所接洽、（二十一日專電）

顏使打銷辭意

〔南京〕顏惠慶已打銷辭意、即將北返、何日返俄復任、尚無確期、（二十一日專電）

憲法初稿審委會 開六次全體會

〔南京〕憲法初稿審委會、二十一開六次全體會、討論「國民大會章」、各委對國民大會職權問題、爭辯甚烈、迄晚尚未討論完畢、定下星期三開七次會、繼續討論、（二十一日專電）

〔南京〕立法院憲草初稿審委會、二十・二十一兩日在該院開審查會、已將國民經濟教育及國民大會等三章審查完畢、該會為早日審查完竣起見、擬將未經討論各章、提前審查、定於下星期三・四・五三日、均開審查會、全部審查後、即付大會討論、（二十一日中央社電）

蔣函石瑛指示 改良首都市政

〔南京〕蔣委員長廿日廿一日均有親筆函致石瑛、除慰問病狀外、對市政應改良各點、有詳細指示、石令賴璉廿一日晨召有關各機關代表、會商實施辦法、（二十一日中央社電）

民運工作 基本原則三項

〔南京〕中央擬定民衆運動工作基本原則三項、㈠對外發揚民族意識、㈡對內增加民衆組織力量、㈢發展生產技能、即本此原則、領導全國民衆努力、期達完成禦侮救亡大計、（二十一日專電）

新運要綱 翻譯各國文字

〔南昌〕新運綱要、自全國各報披露後、外國報紙亦多譯載、惟與原文不乏出入錯誤之處、蔣委員長因命行營、譯成英法德俄日等國文字、以作標準、茲悉英文本已脫稿、在審閱中、法文本即將譯就、其他各國文亦正在繙譯中、（二十一日中央社電）

北平理髮師 手連斫九人

〔北平〕今晨外五區雙柳樹二號住戶蕢榮業理髮師、因伊妻與同院拉車夫趙德山通奸、持刀將伊妻及趙妻與趙幼子四人、並同院楊姓幼童及于姓老翁等連砍九人、當場斃伊妻及趙子等四人、餘五人受重傷、兇手已捕獲、（二十一日專電）

馬家溝礦區 發現共黨傳單

〔天津〕開灤馬家溝礦區、二十日發現共黨傳單、煽惑工人罷工、礦區警察特別戒備中、（二十一日專電）

魯韓刷新軍政

〔濟南〕今日韓復榘召集省府秘長・民廳長・總部參長・各旅長・軍事教育團長、開會、討論刷新軍政、以時代化訓練軍隊、注重國術、本月底舉行考試、政治自二十三年度起、令建設廳定二年計劃、公務人員紀律化、注重階級・服從・禮節、嚴禁旅店聚賭呼娼、實行新生活、并令鄉村建設研究院計劃救濟農村、（二十一日專電）

〔濟南〕暑期學生軍訓、定七月二日起、韓決分往濟南・兗州・徐都・三區集中處親點驗、訓練教官由各師旅選派、計需營長四、連長十六、排長四八、學生食宿服裝、省欵供給、訓練規則極嚴、軍訓委員會今成立、民廳長李樹春為委員長、教廳長何思源副之、[illegible]政部報告、（二十一日專電）

黃河上游漲水 平民縣有陸沉之危

〔西安〕黃河上游連日水漲不已、潼關對岸之平民縣被水冲刷、將有陸沉之勢、縣長袁德新十九日電黃水會請撥欵搶險、邵力子接電後、已與水利局及民廳迅速會商移民辦法、以免被災、（二十日中央社電）

贛江水勢汹湧 樂圩潰決冲覆搶險船

〔南昌〕日來雖晴、贛江因上游及支流水湧到、十九起由一丈回漲至二丈二尺、下游田禾多被淹沒、距省十里贛江西岸樂圩潰決十餘丈、水勢湧入、如萬馬奔騰、搶險船一艘被冲覆、溺斃十餘人、圩內田禾悉化烏有、（二十一日專電）

湘請救濟水災

〔長沙〕湘民廳二十日電中央賑務會及內部、略稱入夏以來、湘水漸漲至二丈五尺以上、自十六日起、水勢陡漲、截至今晨止、水位已達三丈二尺六寸、較之二十年水位相差無幾、災情慘重、伏懇力賜救濟、謹先電聞、詳情續報等語、（二十一日中央社電）

瑞金匪柯驚慌

〔南昌〕據探贛匪僞中央政府近因我東南兩路軍將由筠門嶺長汀進勦瑞金匪巢、各匪首驚慌萬狀、自知無力抵抗、已將僞政府全部遷移僞傳牛縣、企圖苟延殘喘、（二十一日中央社電）

〔南昌〕贛南赤匪在贛閩邊、迭受重創、抽壯丁由十五歲以至二十三四歲、雩會興寗、物質斷絕、老弱羸被驅逐、贛江東岸難民投至我軍防區內就食者、如蟻附羶、（二十日專電）

〔南昌〕宜黃五區古蹟窠逃出難民廖細年述、匪首六日在肖田開會、集合偽游擊隊獨立團機鎗營、將好槍繳逃甯都、壞槍留地方、對民衆演說、我們被國軍包圍要死、死到甯都去、你們躲在山上、看那方勢力薄、即向那方衝、現在沒吃、不能帶你們去云、（二十一日專電）

〔南昌〕贛東撫崇縣克復後、難民紛紛回籍、缺乏川資者、由省賑務會發給、（二十一日中央社電）

方匪分犯浙邊

〔杭州〕偽十軍方志敏股匪六七百人、十七晚分犯浙贛邊之大橋頭棠湖口、適駐軍保安口圖向金沙游勦、遂於西坑附近遭遇、戰鬥甚為激烈、約二小時、匪不支紛紛潰退、斃匪百餘名、（二十一日專電）

乍澉沿海一帶 被劃為要塞區

〔杭州〕參謀本部劃乍浦澉浦沿海一帶為要塞區、黃山等處風景區禁止游覽、滬杭公路汽車將改道行駛、（二十一日專電）

日報載義軍活躍

〔北平〕日報載稱、東北義軍活躍、密山義騎二百、襲死下坂枝隊、頗擾東鐵列車、襲擊鐵路學員、（二十一日專電）

河北各縣 官產局奉令結束

〔北平〕冀各縣官產局奉令結束、七月一日可辦竣、未完之案由所屬縣政府接辦、（二十一日專電）

馬鴻逵將南下謁蔣

〔北平〕寗夏電、馬鴻逵定日內赴平羅磴口一帶視察災區、轉五原、略有躭擱、即由包頭乘快車赴平、南下謁蔣、（二十一日專電）

海部援助擱淺商船

〔南京〕海部據報、二十一有建國商輪在田家鎮上游三里處擱淺、當即電派威勝軍艦前往保護、又意國商輪科登那號、二十一在東沙島左近擱淺、已電令該部所屬東沙島電台、爲之廣播呼援、並令該台派遣人員及漁船、先行設法加以援助、（二十一日專電）

外部送還 藏本金質袖扣

〔南京〕藏本之金質袖扣一對、廿一日由外部亞洲司備文派員、送交駐京日本領館、由田中副領事手收、（二十一日中央社電）

京市建設經費之來源

〔南京〕京市建設經費、原由鐵道附捐項下、每月補助十萬元、上年曾有一度停辦之議、經石瑛與汪顧洽商、最近始由行政院議決、仍由鐵部從本年一月起、在鐵道附捐內撥付市府五萬元、餘五萬元、從七月份起、由財鐵兩部及市府各擔任三分之一、已由院訓令市府知照、據市府消息、本市一切事業、亟待舉辦、需費日益迫切、財政情形、仍難措置裕如、（二十一日專電）

軍會調查 軍事機關官佐資格

〔南京〕軍委會銓敘廳擬就調查軍事機關官佐資格表格、通令限三個月內填報、（二十一日專電）

處置共犯 應酌納黨部意見

〔南京〕中央函國府令司法部通飭全國各級法院、嗣後處置共犯、應遵民十八年國府第六四五號訓令辦理、不得偏重物證、輕予釋放、並酌納黨部意見、免其逍遙法外、（二十一日專電）

尋人

茲有徹影劉紹武年三十四山東黃縣人似有疑病有時發作於六月十八號午後一時去百老滙路瑞新順五金號取貨惟該老去後迄未返倘有意外如若知其下落者酬洋三十元因而尋獲送者酬洋六十元貯欵以待決不食言 廣東路四十四號 裕生益

唐氏氣喘專科醫院

（專門）根治哮喘氣喘一切呼吸器病 （院址）南京路大陸商場五樓五〇二號 （主任）唐斐禮醫師（電話）九〇七六五 （門診）下午三時至六時（診章）備索 （附告）本院發售唐氏氣喘散每盒一元

贈遺精早洩勿藥自療法

分運動法靜坐法三部神效驚人極為珍秘各界函索當即寄奉 張世德啓

本堂因原址不敷應用已遷至上海霞飛路華龍路和合坊七十四號一切函件請寄和合坊新址可也

夏令防疫問題

本市衛生當局鑒於天氣漸熱，對防疫問題，極為注意，如注射霍亂預防針，及其他一切衛生設備，俾益市民健康，誠匪淺鮮。按傳染病症，胥由眇小不能目見之微菌所致，以蒼蠅為傳播之媒介，以潮濕污穢處所為其大本營，是以防疫除清潔衛生之外，而滅菌消毒工作，尤不可缺焉。「亞林臭水」，滅菌消毒，功效最著，澆洒居室各處，及不潔之所，能將菌類殺滅無遺，菌類既滅，病源自絕。「亞林臭水」，誠夏令衛生之至寶，防疫之鐵軍也。

五洲大藥房啓 上海四馬路

提倡新生活 大贈品

六月十八日起七月八日止

五洲大藥房總支店門市部

今年是提倡新生活的年頭本藥房為促進夏令衛生謀公衆健康起見特舉行很有價值的大贈品三星期

凡購本牌貨一元或外牌貨二元任選贈品一件如購本牌貨五元或外牌貨十元任選贈品二件限於贈品價值恕不類推尚希各界士女早臨選購無任歡迎

總店：四馬路河南路口

支店：（一）天后宮橋北堍（二）北四川路老靶子路口（三）東門路（四）遂萊市場均同時舉行（固本洗衣皂例外）

贈品：精雅團扇　花露香水　固本藥皂　固本皂粉　香水精

龍虎商標　完全國貨

人丹

為國產藥品大放曙光

上海中法大藥房總發行

儂最愛用太和花露水以其質料珍貴香味幽雅宜人最洒點滴歷久不散至于除穢解暑愈蟲傷尤屬切合衛生。

太和花露水

質料 香味 功效 超絕羣倫

現代仕女多樂用之

上海四馬路太和藥房出品

價目　大瓶五角　小瓶二角

廣州奇和堂第一痧氣痛散

有此散無痧氣痛恐試驗靈直發百中飲食積滯立見大功。

并本堂各種良藥批發克己如蒙採辦請函寄上海虹口東士慶路八十七號　廣東奇和堂上海分銷處啓

ACCO 條木軟（美國製造）

敬告織綢廠經緯廠注意

敝公司發售ACCO軟木條數載於茲出品優良始終如一經久耐用有口皆碑前因金價關係定價不免昂貴茲爲推廣營業及減輕廠家負擔特將價格一律減低如蒙購用務希指定ACCO牌子為荷

計分　八號　五號　九號　三種常備現貨各機料行均有經售

上海愛多亞路三四號　惠可公司啓　電話一〇七四一號

海軍初步談判 英美日三角鬥爭

美認日欲平等理由不足

日使松平聞訊頗覺不安

〔倫敦〕每日捷報政治記者今日稱、海軍談話之地位、殊不樂觀、日本欲得較大海軍、英國欲得新戰艦與更多巡艦、而美國則對此要求似欲置諸不理、日本現準備提出在中國海及西太平洋自由行動之要求、果爾、則海軍會議不待開會、即將打銷矣云、（二十一日路透電）

〔倫敦〕今日此間海軍界皆以日本所提出華盛頓海軍公約五·五·三比率必須修正之要求為議論之資料、東京海軍省發言人今日發出此種要求、並聲稱、如謂日本在財政上不能與他國作造艦競爭、則屬錯誤云、倫敦美國海軍中人批評東京言論、謂日本所提出之理由、殊欠學理、必須提出更有力之理由、以擁護其要求、然後其要求方可為人所討論也云、英國官場以為東京現已提出一種問題、其關係於美國者較諸英國尤為重要、如日本果要求同等、則英國將抱何種態度、今日尚未能逆料、美國前海軍、戰艦股主任濮拉特將軍近在外交雜誌中披露一文、批評日本海軍同等之要求、此文在倫敦人士觀之、可為華盛頓官場一般意思將決定一九三五年海軍會議中美國政策者之正確反映、衆意濮拉特將軍所言者、確為參加目前初興海軍談話之英美代表對於日本廢除比率原則之要求所欲言者、倫敦日使署已接到華盛頓傳來濮拉特將軍言論之大旨、故日大使松平與其海軍顧問今日頗覺不寧、聞彼等似以為英美兩國現已處於同舟共濟之地位、預防海軍會議之失敗矣、

英美續談內容

今日英美雙方代表在唐寧街十號相邸繼續作海軍談話、英相麥唐諾詳述英國在世界各處之責任、及其有充分艦隊以履行此責任之需要、出席者美方為台維斯·平漢·萊氏與阿寒頓四人、英方為首相麥唐納·海相孟塞爾·李德爾與克萊齊四人、今日發言者僅英相一人、英相發言既畢、美代表覺其言含有英國欲在下屆談判中首當其衝之意、英相今日所言者、皆人所共悉之各點、無非申說英國絕對依賴海外食物與原料之供給、及英國在世界各處尤其是太平洋兩旁英屬自治地、負有政治上責任與義務等情形、英相又言及英國在印度之地位、在中國日本及亞洲其他諸國之商業關係、及完成新加坡軍港之前途、英相且言及因法意間僵局而起的地中海海軍問題中英國所遇之不定局勢、英相此番言論、殆可表示英國欲得自由、增多其巡艦噸數、查五年前海軍條約限定、英國巡艦噸數、包括大小巡艦在內、為三十三萬九千噸、（二十日路透電）

〔倫敦〕英美兩國代表、在此間舉行海軍會議初步談判、對於未來海軍會議所應採取之程序、似尚未從長研究、據聞英國方面、對於該國海軍政策、僅作廣汎之說明、而英美兩國專家、當於明日舉行會議者、關於工作方針、亦僅接到概括訓令、並無其他較詳細之指示、今晨某報載稱、英美代表談話時、美國代表當於海軍會議純粹技術問題之外、提及菲律濱羣島問題、緣美國對於菲律濱獨立後之運命頗為憂慮、故欲使英日各國、發表宣言、保障菲律濱羣島之中立云、據消息靈通方面言、美國代表在其居留倫敦期內提出此項問題、非不可能之事、至於英國方面、對此提議如何接受、則其態度大約如下、即英國贊成與各國共同發表宣言以保證菲律濱之中立、但對於違反宣言者、加以制裁、則必為英國所拒絕、英國對於此層、所能擔任之義務、至多亦不過承認與關係各國互相諮商而已云、（二十一日哈瓦斯電）

〔倫敦〕英美海軍專家今日集議兩小時、關於專家已發表其對於技術問題之意見、美代表亦將有所表示、然後將作總討論、據接近美代表者聲稱、美國鑒於因世界經濟會議失敗而起全世界之不良情感、故苟無成功之良好氣象、則不願加入任何新會議、如目前討論發現過分之異見、則美國或將感覺有若無期展緩會議之為愈云、（二十一日路透電）

〔倫敦〕英美兩國海軍專家今晨在外交部舉行第一次會議、美國方面代表出席者、為海軍少將賴氏、及美國駐英大使館參贊阿德頓、英國方面代表出席者為海軍參謀長海軍中將李德爾、及外交部美洲司長克萊齊、（二十一日哈瓦斯電）

〔倫敦〕工黨「每日民聲報」外交問題主筆、撰文論海軍會議初步談話、為「海軍談話之危機」、謂及英日兩國在初步談判中、所能提出之要求、據稱關於日本要求英國政府、由可靠方面得悉東京政府、意欲與英美成立協定、世界各大洋分為若干勢力範圍、每一國家、在其勢力範圍之中、各項維持和平之責任、並享受此項權利、日本計畫之真正意義、乃欲在中國及西部太平洋、取得自由行動之權、各國如能以此相許、則日本對於海軍噸數、即不堅決要求平等、而可將原定海軍比率、略加修改、即五·五·三改為五·五·四是也、如各國對於勢力範圍一層、不能予日本以滿意、則日本必堅求海軍平等、第就大勢而論、足為海軍會議成功之威脅者、不僅限於日本之要求、即英國方面之意向、亦殊可慮、蓋英國有兩種要求、一為增加巡洋艦隻數、一為重行建造他項艦艇、因此二者均足使海軍會議爲之動搖、該報結論、謂概括言之、海軍會議形式如下、即日本要求較強之海軍、英國要求建造新艦、美國則彷徨不定、凡此種種、皆非良好現象也云云、（二十一日哈瓦斯電）

英允不談政治

〔東京〕日政府於五月十七日對於英國關於召開下次海軍會議之請帖發出回答、略謂日本認下次會議專討論純粹海軍兵力量之技術的問題、而絕對反對牽及一切政治問題、據聞松平大使於十八日會見英首相麥克唐納時、詢問英國對於日本此項方針之意見時、麥首相亦表示同意、於是日政府最關心之政治問題被除外、預備會商專談手續問題、備砲口徑艦型縮少、等各技術問題、（二十一日日聯電）

美日政治談話

〔東京〕外務省今日接到松平大使與美代表台維斯於十九日會見之公電、然其內容未經發表、不能窺知、據他方消息、台維斯關於軍縮會議之地點及時期、對松平謂、美國不反對在倫敦開會、然明年初因美國會開幕、希望於五六月間開會、兩人交換關於一般問題之意見外、未談及具體問題、（二十一日日聯電）

〔華盛頓〕國務卿赫爾本日與日本駐美大使齋藤會談日美兩國間一般問題、歷一小時始畢、日本大使館參贊額井亦在坐、事後齋藤宣稱、渠與赫爾所談者、係政治商務上一般問題、並未涉及海軍問題、則以渠未接有東京政府之任何訓令故也、齋藤現定於下月三日由舊金山啓程返國、在渠離任期間、館務即由額井參贊代理、（二十日哈瓦斯電）

意法造艦競爭

〔巴黎〕茲據新聞報之記載、意大利近已決定建築各具三萬五千噸排水量之鐵甲艦二艘、新聞報認此係對於法國東克爾格戰艦建造之一種答復、該報復稱、法國東克爾格戰艦之建造、現非但已為意大利之新建造所超越、且東克爾格在未入水之前、實已等於無用、故此實為最可遺憾之事、而墨索里尼之簽訂該項建造合同、不啻即意大利在海上之絕大勝利、今意大利即利用國際海軍協定、以伸張其威力、吾人（法人自稱）惟有自認其失敗云云、（二十日國民電）

英荷秘密協定

英方闢日人造謠

〔倫敦〕路透社今日據負責方面通告、日本報紙所載英荷兩國已訂定秘密協定、對於遠東軍務與經濟各事取共同之陣綫云云、此說實無根據、又馬來英軍總司令不日將赴荷印之說、亦屬無稽、（二十日路透電）

本年十一月 美艦隊調回太平洋

九月中在南大西洋面作大規模操演六星期

〔華盛頓〕海軍部長史瑣生今日宣布、美國艦隊將於十一月一日全部調回太平洋長期停駐、在駛返太平洋之前、全部艦隊將於九月十七日開往古巴康泰那摩海灣作大規模之操演、操演之期預定六星期、然後再用最迅速之方法、穿過巴拿馬運河而回太平洋、史氏稱、前於四月二十四五兩日軍艦八十八艘、僅費四十七小時駛過巴拿馬運河、今尚擬再行增加速度、海軍部以為駛過運河之計畫、應以全部艦隊為原位、而不願作冒險之嘗試、據海軍當局計算、此次艦隊駛返太平洋之費用、即燃料一項亦需二百萬元美金云、查美國艦隊自一九三二年以來、即全部駐泊太平洋、至今年四月始移泊大西洋、海軍當局雖稱久駐太平洋係通常訓練計畫、然當時遠東局勢緊張、頗令世人作種種揣測、及美國承認蘇俄、艦隊即調赴大西洋、於是美俄聯合制日之說、亦自然消滅、此次重行東返、當可不致引起恐慌也、（二十日國民電）

〔華盛頓〕海軍部長史瑣生今日宣布、美國海軍部已放棄建造飛行甲板巡艦之計畫、惟否認此項決定係國務院請求之結果云、此間上星期中盛傳國務院請求海軍部放棄建造該項巡艦之計畫、因倫敦及華盛頓兩條約中皆未曾載及也、據史氏之表示、則海軍部之放棄、純以該項巡艦不切實用云、（二十日國民電）

請服山得爾彌地

法國山得爾彌地為治療淋濁之聖藥成分精粹應用科學方法配製而成功効最著馳名最久無論對於急性亞急性及慢性淋濁均可保証治愈極速完全斷根但有須請認明者山得爾彌地每丸之上均印有（MIDY）為記無此記者必係偽品

服法—初服每小時一丸歷兩日夜不息以後五天每天服四丸

注意—服藥期內宜節勞靜養忌進燥熱食物丸須戒絕房事

目下市上假冒日多魚目混珠誤人不淺敝行為杜絕預防計自即日起所售之丸紙包外均加貼紅色標記以資鑑別賜顧諸君至請留意

華商新華行獨家經理　上海江西路三六七號

分經理　華英　五洲　集成　中英　華美　濟華堂　大藥房

全國各大藥房均有出售

神經頭痛

神經頭痛之根本治療

婦女患神經頭痛每因身體缺乏鈣質即致此外如貧血經水不調牙痛及嚴冬之凍瘃亦係鈣質不足之故是以根本治療之法當先補足體內鈣質即服鈣質加爾餐片此藥片效力偉大人人可服並非藥物實為一種食物服後身體健強百病皆除頭既不痛行經必準冬令雖極冷亦無凍瘃之苦誠婦女所不可少之補品何不即日試服以觀後效

各大藥房均有出售

柏林華發大藥房製造

中國總經理　美最時洋行

KALZANA 加爾餐片

科發痧藥水

專治霍亂吐瀉　急救一切時疫

上海南京路一百二十號　科發大藥房監製

各埠藥房均有出售

美妙動人之新式自來水筆

正反兩面均可作字

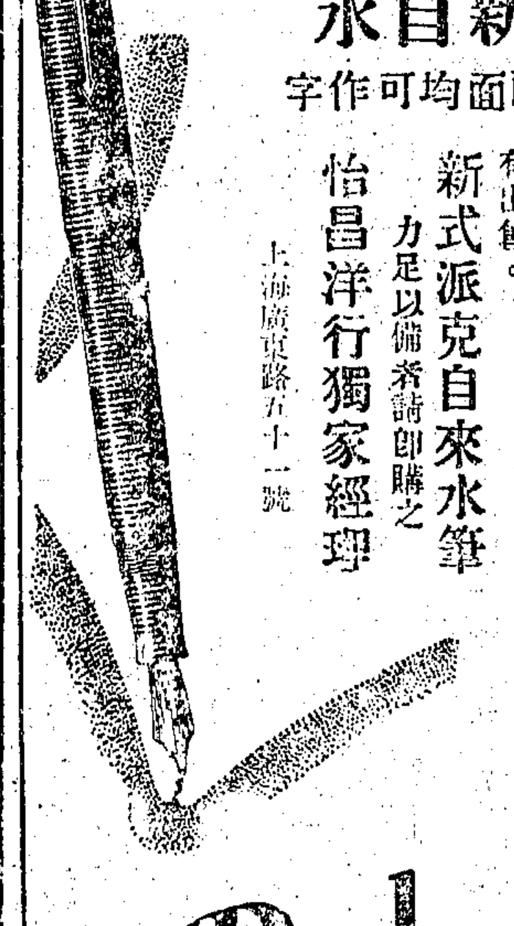

新式派克真空注墨之自來水筆。直以一筆而具有兩種筆尖。正反兩面，均可作字。設計。富麗動人。儲墨之量，較前增多百分之一〇二。而體積並未加大。請今日試用此種真空注墨之自來水筆。各高等文具店，均有出售。

新式派克自來水筆　力足以備齊請即購之

怡昌洋行獨家經理　上海廣東路五十一號

Parker VACUMATIC

（四）

新蘇俄之鳥瞰
遠東軍事要塞堅强無敵
足戰侵略者之野心
廣漠原野面目一變
探險隊員歸途晤史丹林推崇備至

[莫斯科]參與契略斯金隊員營救工作之飛行家、於上自海參崴至莫斯科之歸途中、曾覲晤史丹林云、一當飛行於蘇聯空間時、吾人能較他人更清楚的洞察其有歷史性的變化、此等變化以令吾國之面貌徹底變過來、各處私人之小塊土地、已代之以集體農場之廣大田場、偉大之新建築、已變成指明吾儕飛行方向之標記、吾人每日自機上所見到之新圖畫、均由千萬勞動者之手造成、其締造也、乃由閣下所領導之共產黨之指示、沿繼續勝利之人道邁進、吾人深知閣下爲營救契略斯金隊員之偉大工作之發動者、閣下當允許吾儕參加此項與自然相搏鬥、以營救契略斯金隊員之際所表現之信心、至令吾人銘感、吾人正將蒞臨吾蘇維埃國家之首都莫斯科、首將向政府及閣下報告曰、「吾儕願再爲吾偉大國家之偉力、令譽及不可侵犯性而搏鬥」云、全體被救之契略斯金隊員亦有相同之函件致史丹林氏、函云、「吾人於此以黨與政府之努力而轉變之國家中、已日漸以閣下空前之能力與列寧[illegible]目標之專、所完成之奇異成果矣、吾儕自遠東歸來時、已知吾國在太平洋上之前方、卽和平之要塞、已如何堅强無敵、紅色陸軍與海軍正爲五年計劃之新技術所武裝、捍衞吾國之邊陲、[illegible]帝國主義之[illegible]云、（二十日塔斯電）

蘇俄統一軍權
伏委兼國防委會主席

[莫斯科]今日中央執行委員會、令伏羅希洛夫爲陸軍委員、兼蘇俄國防委員會主席、革命軍務會議等均經解散、今以陸海軍統制權屬諸一手掌握、此舉蓋求軍事權統一、調動便利、（二十日路透電）

對美俄備戰
日計畫擴空軍
各軍事主要地增設航空隊
收買飛機原料備戰時自給

[東京]日本陸海軍以國際危機、日益嚴重、計畫於軍事上之主要地、增設航空隊、於十年度預算實現其最初之增設、並充分考慮將來、選定北海道爲候補地、又海軍以根室或厚岸、陸軍以旭川或札幌爲有力候補地、（二十日電通電）

[東京]林陸相於十九日離京赴關西、視察濱松及霞浦之兩航空隊、林陸相對日記者談云、一九三六年之危機、陸軍之根本對策在於擴大空軍、至於擴大空軍之具體案、陸相謂軍機秘密、不可發表、據傳其所欲取之對策如左、㈠擴大飛機製造廠、提高各廠之製造力、以備戰時之自給自足、㈡培養航空人材、特別注重民辦之航空學校、添收學生栽培空軍之預備隊、㈢在北日本及日本海沿岸添設空軍隊、對付俄之遠東空軍及美國阿拉斯加島之空軍前進根據地、樺太・北海道及秋田等地與富山或福井地方、酌開陸軍航空隊、㈣增加買材經費、從平和時多收買飛機原料、於戰時備用、（二十一日華聯電）

[東京]台灣軍今日下午三時在練兵場舉行愛國飛機命名典禮、松井司令官及中川總督臨場、三機均爲輕轟炸機、一機爲學生所捐之學生號、二機爲製糖公司剝削農民之利益所貢者、日因此增加空軍勢力、進窺華南、（二十一日華聯電）

菱刈對外宣傳
掩飾軍事野心
謂目前日俄不致開戰

[大連]據關東軍總司令菱刈將軍今日語路透訪員稱、西比利亞備戰雖力、但目前俄日兩國間絕對無開戰之理由、兩國間之交涉問題、無一難和平解決者、而世界報紙數數謂兩國有決裂之可能、此實最不幸之事、日本現正忙於整理「滿洲國」、甚至無暇思及軍事、日本政策實基於談判與和解、蘇俄近作軍事大示威、其用意未悉、殆欲使全世界認日本爲可畏之危害、欲施攻擊、必需極强大之軍云、（二十一日路透電）

六國飛行家
籌備英澳航空競賽
澳大財翁捐巨額獎金

[倫敦]六國名飛行家十二人、現正籌備十月中舉行之英國至澳洲之飛行競爭、此次大競爭尚屬歷史上之創舉、故已引起全世界之注意、澳洲大財主勞勃生捐助一萬五千鎊作爲獎金、參加者共分二組、一爲疾飛組、一爲障礙飛行組、疾飛第一名獎金一萬鎊、及價值五百金鎊之金杯一隻、第二名一千五百鎊、第三名五百鎊、障礙飛行第一名獎金爲二千鎊、第二名爲一千鎊、（二十日國民電）

小協約國決議
主訂區間互助公約
反對哈布斯堡復辟

◉布哈勒斯 小協約國會議已告結束、通過決議如下、㈠努力完成軍縮公約、而使關係國均感滿意、㈡擁護利於安全之勢力、卽擁護區間互助公約、㈢小協約與各國合作、以謀歐洲經濟復興、㈣小協約國對於匈牙利正式宣告拒絕參加此項合作表示遺憾、㈤小協約國決定拒絕哈布斯堡皇室、並採取各項必要應付辦法、㈥小協約國希望與各國維持友好關係、尤願與鄰國維持此項關係、㈦小協約對於蘇俄與羅馬尼亞及捷克復交、深表滿意、㈧巴爾幹公約現已發生效力、㈨在布哈勒斯舉行之經濟會議所草擬之決議已予批准、㈩小協約對於阿根廷政府提出之預防南美各國戰爭之條約表示贊同、㊉㊀小協約國下次會議將於九月間在日內瓦舉行、公報末節贊美小協約國外長之訪巴黎及巴爾都外長之報聘、（二十一日國民電）

羅馬尼亞十
延見法外長

◉羅馬尼亞京城 法國外長巴爾都今晨與羅馬尼亞外長蒂杜樓斯哥有所會商、繼由羅馬尼亞國王接見、並賜御宴、（二十一日哈瓦斯電）

◉羅馬尼亞京城 法外長巴爾都訪問羅馬尼亞、專車入羅國境內時、每到一處、市民輒不居民盛服至站、熱烈歡迎、尤以克魯伊及卜拉索夫兩處爲甚、火車在野外經過時、鄉人見專車上交叉法國及羅馬尼亞國旗、知爲法外長所乘之車、亦皆舉手歡呼、車抵京城時、羅國政府全體人員、捷克外長貝勒斯、南斯拉夫外長葉夫的區、及其他外交代表、大半到站迎迓、民衆圍觀者、爲數極衆、巴爾都下車後、親詣王宮簽名、晚間外長蒂杜樓斯哥設宴洗塵、被邀列席者、凡一百一十二人、貝勒斯與葉夫的區均在座、蒂杜樓斯哥致歡迎詞、謂羅馬尼亞對法國表示熱烈而深切之同情、巴爾都聞言感動、起立致謝、略謂各國使節往返、固爲純爲酬酢性質者、但兩國心心相印、不在形式者、亦正不少、如最近羅外長蒂杜樓斯哥之訪問、與此次渠之報聘、皆證明羅法兩國友誼之鞏固、卽其例也、巴爾都又謂、法國與羅馬尼亞、有其傳統之政策、卽對於他國之獨立與尊嚴、常加以重視是也、凡權利所定之界限、法羅兩國、均不逾越、亦不任人加以侵犯、且不任人懷抱侵犯之念、巴爾都對蒂杜樓斯哥備致頌揚、謂蒂氏目光遠大、對於他人之仇視及譏評、向不置懷、實爲羅馬尼亞外交界偉大人物、且爲小協商各國忠實代表、蒂氏之聲望、日益增高、終成歐洲和平之主要人物、此法國所甚爲欣幸者、法國與他國合作、始終以坦白爲懷、絕無監護人自居之意、小協商各國之計畫、在求多腦河流域之經濟建設、此係以光明正大之態度出之、小協商各國之政策、亦卽法國之政策也、巴爾都又謂、巴爾幹公約、除羅馬尼亞、南斯拉夫以外、尚有土耳其及希臘兩友邦加入、此約之成、蒂杜樓斯哥之功、實不在小、巴爾幹公約、以重大意義、詔示吾人、卽平日以干戈相見、仇視最甚之國、如彼此能竭誠相與、亦有達到和平之一日、巴爾都繼稱、『由捷克京城至土耳其京城、此一片土地、昔呈混亂之象、現則因各國訂立公約、漸成有保障之地帶矣、此種公約、在最近日內瓦軍縮會議之中、更臻鞏固、因吾人曾主張以一般安全爲軍縮之主要條件、而此種建議、卽根據各種條約之精神者也、』巴爾都旋謂、法國與羅馬尼亞、在文化上與精神上、既有相聯帶之關係、最近在日內瓦討論國際問題時、兩國所見、又完全相同、殊堪欣幸、巴氏結論謂、羅馬尼亞、不獨具有國家精神、且亦具有歐洲精神、而願與誠意擁護和平之各國合作、以調和一切正當利益、此皆與法國相同者、茲以法國全體人民名義、恭祝羅馬尼亞王室、政府及人民能和平發展、國運日隆、此爲衷心之言、非酬對之虛語也云云、（二十日哈瓦斯）

墨索里尼希特勒
所獲結果有限

◉羅馬 本月十四十五兩日、墨索里尼與希特勒之會晤、頃有人證實其具體結果、至爲有限、謂兩首揆同時又爲兩黨領袖、此次既已親自會晤、則前途希望甚大、並謂汎繫黨首領與國社黨首領、彼此極爲滿意、第一日晚間、希特勒對德國外長牛賴脫言、渠對墨索里尼甚表同情、並欽佩之、次日夜間宴會完畢之後、希氏以渠與意相會晤之程序、業已完畢、欲於當晚十一時啓程回德、其左右勸阻、謂夜間飛行、殊爲不便、且非原定計畫、故仍於次日飛回德國、至謂係第一日夜間忽欲啓程者誤也、至兩巨頭談話情形、不獨範圍甚廣、且甚緊湊、而據半官式之意大利日報所載、「兩人談話情形、有時且甚興奮」云、（二十日哈瓦斯電）

奧國社黨
恐怖行動漸息
前後發生炸案多起
毀壞交通焚燒房屋

◉維也納 茲據此處公家佈告、國內暴亂與動之次數及範圍、似已逐漸減少、但據確實報告、則房屋橋梁鐵道等之被轟炸者、仍不在少數云、計在伏賴爾堡一地、電話綫公家房屋及鐵道產業之被毀壞成爲事實者、前後竟達十八次之多、在聖馬丁有地下電綫一支被設法燒斷、致全城終夜處於黑暗之中、在史威卻德地方、則有公用電話局、所被人以强烈炸彈炸毀、全國其他各地暴亂事件之多、不下枚舉、（二十日國民電）

妙人妙藥

倪女士面患瘡瘡日久不愈遍試各藥搽之或作痛或炎腫皆不奏效甚苦之忽聞閨友有用兜安氏馳名藥膏治愈皮病者購而試之甚效數日而愈且無疤痕讚爲妙藥

兜安氏馳名藥膏專治皮膚各症功效最靈一切瘡癬疥瘡濕疹凍瘡天泡瘡等症搽無不愈止痛拔毒消腫確爲皮病妙藥實非他種藥膏所能比擬也

患惡性瘡毒如潰瘍瘰癧等症除外搽藥膏應內服兜安氏補血清毒丸內外兼施收效益速此藥功能清血補血凡患血污血枯者均宜服之

各埠藥房均有出售

本公司備有彩色健身篇內載各病之預防法及治療法並附有中西八段錦操法函索附郵二分當即寄奉

上海江西路第四八九號 兜安氏西藥公司

兜安氏馳名藥膏

肺癆病特效藥
三那星
溶解膿質　殺盡癆菌

◉肺癆菌構造與「三那星」之作用

歷來一般之醫家。因未明瞭肺結核菌之別具一種特殊性構造。以爲凡屬病菌。皆可以消毒之藥劑。用內服或注射之方法撲滅之。一如一六零六之注射於梅毒也。自柏格爾博士Dr. Bergell苦心研究後。始發表肺結核有一種特殊之防禦力。爲抵抗一切外來藥力之攻擊。蓋肺結核菌體。係中性脂肪之內膜及抗酸性蠟質之外膜構成。若非設法破壞其蠟質之防線及解除其脂肪性之武裝。則無由俘擒結核菌。而置之死地。且結核菌。侵入人體局部時。其四週即被侵蝕。而形成頑固之結節。以阻礙血流之通過。致使注射或內服之一般消毒藥劑。無由越雷池一步。宛如特別戒嚴之禁區。無從接觸患部。則雖滿全身於藥池中。亦不能傷肺結核菌之毫髮。是故撲滅肺結核菌之唯一作戰方略。至少必須具下列之兩種先決條件

(一)凡藥能破壞結節。而直達患部者。
(二)又能剝奪或溶解其蠟質及脂肪性之內外膜者。

如此。始能奏破關斬將之功。否則隔靴搔癢。彼結核菌。只在此兩種保障之下。竊笑人之莫余奈何也。

因此。我普天下結核病者之大恩師。柏格爾博士。百尺竿頭。再進一步。搜集動植礦物性之各種藥物。而苦心研究。期得一種有脫蠟作用。而藥性和平無礙者孜孜數十年。不知絞盡幾許腦汁。灑盡幾許心血。以求最合理最有效之化學劑不已。終發見特殊動物之腸間膜線腺縮汁中某一種有效成分。對於結核菌。有强力脫蠟之作用。乃即將此新成分。作用於結核菌。則其結果。完全脫蠟。自此昔日東西各醫家。所視爲人工不能除去結核菌抗酸性之主張。完全推翻。誠前後千古醫學界一大疑問的肺結核治療法之新曙光也。於是二十世紀唯一無二之肺結核特效藥(三那星) SANOSIN 遂適此新學說而產生。其功用。專治一二三期肺結核「肺癆」結核性肋膜炎。皮膚結核。骨結核。及其他各種結核症。凡曾行各種療治。不得見效者。一服(三那星)立奏不可思議之效力。萬試萬靈。故現下世界各國醫界。莫不以此新藥。奉爲治療結核病之無上聖品。在中國。業經國民政府中央衞生試驗所化驗。藥性和平。絕無任何禁忌及副作用。四時皆適。老幼咸宜。會洵二十世紀最新發明之肺病大救星也。

奉贈三那星實驗報告書及肺病療養指導書

肺癆特效藥三那星各埠各大藥房均有出售

上海四川路一百十二號（即南京路四川路口）

美商愛中爾洋行科學部啓

贈 金針療病奇書 一萬册

無論何種病症輕者一次而愈重則五六次即愈可稱萬病一針，手術簡便，學習甚易，毋須服藥，治病不費分文凡我仕女宜各人手一編函索附郵五分……江蘇無錫南門中國鍼灸社

紅丸白麵！定律槍斃！從速戒除！性命保全！

■照常吸煙 ■見煙自厭 ■三日見效 ■十天斷癮

精神戒煙

廣告欺人●天誅地滅●

▲藥性功效…絕對不含嗎啡海洛因等麻醉藥品 ▲逐日除癮…服藥之後天然的能一天少吸一天
▲試驗成功…戒除已數萬人謝函盈千足資考證
▲斷癮迅速…十天斷癮停藥工作照常毫無痛苦 ▲戒後保證…永無反癮重吸之弊

總發行 上海英租界貴州路寧波路口 濟倉藥廠

各埠經理處 南京 鄭州 廈門 南洋 大利元 漢口 張家口

賴西曼報告書

技術團正在審查中
本人返華與否未定

［倫敦］國聯所派南京政府技術顧問拉西曼博士今日由日內瓦抵此、據語字林報訪員、謂渠之中國報告書、刻正在技術團審查中、該團將由其輔助、繼續以關於中國地位之情報上諸國聯委員會、博士又謂渠返華與否、今尚未決、惟國聯與中國之合作、確將繼續進行、現有充足經費可資撥用、惟後此發展、端賴出席國聯委員會之各國政府、尤其爲諸大强國決之、中國切望獲西方之輔助、惟輔助方式、殊難決定、國聯不能單獨有所作爲、正如月之賴日光反射而始能明也、博士確言對華之國際借款、甚至未嘗考慮及之、又言本年三月二十一日日美之交換文件、美國對遠東之態度、決不因此變更、而此舉亦未示明美國關懷中國、渠不信美國或任何大國擬承認「滿洲國」、國聯因薩爾瓦多之承認、大爲所窘、然吾人對之、無可奈何、國聯既不能阻止日本攫取滿洲、若因薩爾瓦多之承認、而加以懲治、亦覺太不公道矣、（二十日字林報專電）

日圖克服我國

藏本失踪事件係發始點
料將再覓機會遂其企圖
墨索里尼之觀察

［日內瓦］意大利人民報載墨索里尼對日本對華事件之意見內稱、東京政府對藏本副領事覓得、應感覺十分失望、蓋因此而致失去一種機會也、日本先已作許多軍事準備、帝國政府並已準備在中國中心成立日本警隊、日本現在所希望者果爲何耶、日本乘歐洲政治困難之秋、力圖逐步成功其克服中國之謀、藏本事件實爲一種警示、同時亦爲一種發始點、藏本之獲得、日本不過失去其機會、然其計劃則僅暫時展緩而已云云、（二十一日中央社電）

◉長崎　由滬赴日之藏本南京副領事、今日下午〇時四十分乘上海丸抵此、藏本氏僅言已健已回復一語、蟄居室內、拒絕與新聞記者會見、因此由同行之橫川書記代爲招待、橫川氏謂藏本氏之事、已詳載各報、別無新事實、至於同人在京之行動、情形似甚複雜、故不願第三者之臆測、總之同人經發見後、事件已告解決、又中國之空氣已較前爲佳、藏本氏乘此船抵神戶後、即返松山靜養、特恢復康健後或至本省復命云、（二十一日電通電）

德駐俄使易人

那多尼辭職出於自動
俄駐法大使病危

［柏林］德國通信社發表聲明、謂興登堡總統命令、駐蘇俄大使那多尼、准免本職、由駐羅馬尼亞公使薛倫堡調任駐蘇聯大使、查那多尼去職、乃係自行請求退休、並非因德國對俄政策變更而有此舉、外國若干報紙評論、多謂此次外交人員調動、與俄德間某項問題有關、實係臆測之辭、絕無根據云、（廿一日哈瓦斯電）

［巴黎］蘇聯駐法大使陶佛伽萊斯基最近患病、大使職務由參贊羅珊倍爾代理、本日陶氏病勢突轉嚴重、頗足憂慮、（廿一日哈瓦斯電）

羅斯福受法學博士 闡明行政思想

任用官員一本人材主義
請國人高瞻遠矚挽狂瀾
統制電信等四案成法律

◉紐海文　雅魯大學今日以榮譽法學博士學位贈與羅斯福總統、羅斯福總統發演說、爲智囊人物辯護甚力、總統宣稱、聯邦政府任用智囊、外界非笑者有之、然以今日之政治生活視之、較諸以前實更有任用智囊之必要、政府任用智囊成績甚佳、故將繼續行之、總統復以其個人之政策及方法、與哈佛雅魯兩大學之政策及方法比較短長稱、各大學均願實事求是、專屬可靠、自政府任用智囊以來、政府任用官員一本人材主義、而不尚政治手腕、國家政事不由政客之手者、無若今日之甚、今日政府中重要官員、政黨色彩如何、予實難以指示、總統結語、請國人高瞻遠矚、謂國家眞正之危險在目光如豆云、（二十日國民電）

［華盛頓］白宮方面今晨宣布羅斯福總統於起程赴紐海文、接受雅魯大學法學博士學位、並向雅魯同學會演說之前、曾簽署國會於閉幕前通過之重要議案數項、第一爲全國電信案、以全國電話電報及無綫電事業、概歸聯邦電信委員會管理、第二爲救濟金案、由政府撥款十七萬一百五十萬元之鉅數、救濟旱災及實行其他聯邦救濟計畫、第三爲實業貸款案、政府可直接向各業放款、第四爲美國加入國際勞工部案、（二十日國民電）

法德商約談判

週杪在柏林舉行
將涉及付債問題
英對德施報復案提出下院

［巴黎］法國政府頃要求德國政府派代表前來巴黎、俾與法國政府討論道威斯與楊格借款償付本息問題友好解決之方式、今日啓程赴柏林從事法德新商約談判之法國代表團、亦秉有使命、與德國政府開始關於道威斯及楊格借款之談判、（二十一日哈瓦斯電）

［倫敦］財相張伯倫六月十五日所豫示抵制德國停付債欵計劃、今日已在下院提出、名之曰債務淸算所及入口限制之報復議案、該案准設淸算所、收集與處理某種債欵、並准對某某數國之入口品施行限制條例、（二十日路透社電）

監利縣長 撤職後自盡

［漢口］監利縣長朱公明、奉令撤職、十七日服毒自殺、十九日身死、新縣長蔣子瑜已履任、（二十一日專電）

行政院審查 設立審計分處案

［南京］行政院二十一日召集鐵交審計等部、審查設立審計分處案、已擬具審查報告、於下週行政院會議提出討論、（二十一日專電）

藏蒙會促黃慕松入藏

［南京］蒙藏會接黃慕松十五十六兩電、報告沿途情形、及康藏近況、今電復黃促早日入藏以慰藏方渴望、（二十一日專電）

交部籌劃 召開全國電政會議

［南京］交部擬八九月間召集全國電政主管人員、舉行電政會議、正籌劃中、（二十一日專電）

沈鴻烈偕陳立夫到青

［青島］沈鴻烈・葛光庭二十一晨七時同陳立夫・彭士彬由濟返青、陳彭係來青遊覽、（二十一日專電）

劉峙視察中牟堤工

［開封］劉峙二十一晨偕陳汝珍出發柳園口溯河西上、視察中牟等地新作堤工、（二十一日專電）

中福煤礦公司裁員

［鄭州］焦作中福煤礦公司、近以煤銷不旺、虧累過重、特將廠員裁去三百餘人、並對運輸亦將改善、（二十一日中央社電）

歐亞機由蘭抵寧夏

◉寧夏　歐亞公司載乘客數人、二十日正午初次通航由蘭抵寧、（二十一日中央社電）

［北平］蘭州電、甘新交通已恢復、歐亞機定七月初旬試航迪化、朱紹良定二十六晨乘歐亞機返蘭、二十七午可到、（二十一日專電）

寧夏追悼陣亡將士

◉寧夏　寧夏各界二十日晨八時舉行孫役陣亡將士追悼大會、到六萬餘人、馬鴻逵主席、致祭者凡二十六起、馬鴻逵率領各界公祭時、親讀祭文、聲淚俱下、林主席代表馬鴻逵・蔣委員長代表余鼎銘・汪院長代表蘇連元・何委員長代表張紘・均先後致祭、由馬致開會詞、代表來賓相繼演說、至十一時攝影散會、下午三時仍在原會場行移靈儀式、將烈靈士位移至烈士祠安奉、所有挽聯花圈亦隨靈後、行列蜿蜒、達二里許、至五時始散、（二十一日中央社電）

張學良派員問閻病

［太原］張學良派代表張忠黻昨晚來并、今午赴河邊謁閻、即晚歸來、賀覺非・朱綬光等在綏署歡宴、張語記者、此來任務、係代張慰問閻病、並對晉綏赴廬山受訓軍官及全國軍隊縮編問題、與閻有所協商、晉派赴廬山受訓中下級軍官決定一百六十人、自十一日起分三批出發、[illegible]昨由平返并、病已稍痊、（二十一日專電）

何成濬巡抵樊城

［漢口］何成濬二十一日巡抵樊城、定日內赴穀城檢軍、（二十一日專電）

公祭殉難師長李明

［南昌］去年在樂安宜黃界蛟湖勦匪殉難之五二師長李明、二十一起公祭三天、二十四日由蔣祭後、靈柩運潯、陳誠等亦將由廬下山致祭、運京葬鍾山、（二十一日專電）

行營通令查禁僞幣

［南昌］行營據報鄂蘄春發現有蘇維埃僞幣、乃通令查禁、並規定銷燬僞幣辦法三項、（二十一日專電）

湘省府 秘書處職權提高

［長沙］何鍵令提高省府秘書處職權、各廳重要事須商知秘書長、（二十一日專電）

平瀏銅三縣 各設善後處收容所

［長沙］十五師四十三旅長侯鵬飛、陷匪未返、何委陳孔達繼任、何令平瀏銅三縣各設善後處與收容所、經費由湘贛兩省負擔、（二十一日專電）

閩省府發表 各區行政督察專員

［廈門］省電、省府十一日發表各區行政督察專員、一區王伯秋、二徐庇侯、三孟平、四陳琢如、五湯蔭棠、六楊用斌、七朱熙、八林斯賢、九盛開第、十秦振武、（二十一日專電）

嚴灼如由廈解省

［廈門］全國汽車同業聯會主席嚴灼如、經公安局二十一日押登海澄輪解省局、會及各車公司電建廳請保不准、（二十一日專電）

大批共犯過徐解京

［徐州］北平捕獲大批男女共黨百餘名、二十一日晨乘津浦車送京、交反省院悔過自新、由憲兵五十名護送、（二十一日中央社電）

馬凌甫等出發視察

［安慶］省府代主席兼民廳長馬凌甫、建廳長劉貽燕、暨水利工程處長裴益祥、建廳水利股主任齋緣等、二十一午乘安平輪赴華陽、視察馬華堤修築工程、定二十二晨返省、（二十一日專電）

皖匪猖獗茶商焦灼

◉婺源　頃據祁訊、浮梁祁門兩縣交界、匪勢仍猖獗、該邑二三批紅茶、因倒湖峙灘航路兩要隘、爲匪擱阻、均屯積難輸出境、茶商甚焦急、即請行營已調某軍邱團往勦、（二十一日專電）

王澂瑩赴莫干山謁魯

［杭州］財廳長王澂瑩由京返省、今晨八時赴莫干山謁魯滌平、報告向中央請求補助浙財政經過情形、（二十一日專電）

命令

國民政府廿一日令　任命朱以昇爲全國經委會技正、此令、

日本對東北 第三次特別農業移民

由全國選出四百五十人
經過一個月訓練始出發

長春通訊、日拓務省近向我東北三省作第三次特別農業移民計劃、至六月十五日止、由全國選出移民志願者四百五十名、資格以農村出身、受過在鄉軍人教育、或成績優良之曾受過在鄉軍人教育者爲主、年齡須在三十五歲以下、已由第五師團管內各聯隊區採用者、廣島十名、福山十五名、山口二十五名、濱田二十名、志願者須先到鄉軍分會長及町村長報名、經兩者協議後、二十二日通知各該屬之聯隊區、六月六日濱田、七日山口、八日廣島、九日福山各處、均舉行試驗、至六月十五日、即行報告拓務省、管下之合格者、擬在廣島施行一月間之短期訓練、並對每人支給施行費八十元、器具費百五十元、家畜費七十五元、被服費三十元、建築費二百五十元、一年間每人按月發飯費五元、每戶種地一百五十畝、耕地由僞組織代辦、以能種水稻者爲合格、地租極爲便宜、一俟訓練完畢、即行遣往東北墾殖、約在本年七月中旬、即可出發東北、（東北社）

吳賜悔罪投誠

部衆改編爲保安隊
僞華南軍烟消瓦解

廈門通信、漳屬著匪吳賜及所部千人、散在華安長泰龍溪三縣交界地、揭僞華南軍幟、有某種背景、緣有某方浪人、有密組僞華南國計畫、以杜起雲之伏誅而解體、吳爲杜部、叛出後、即爲浪人所利用、惟吳部號烏合、復不集中、東路總部圖剿之令既下、吳亦悔受人愚、當派員向某軍事長官陳述苦衷、會南昌行營別動隊總隊部聯絡參謀林超、上杭人、前任四十九師營長、蔣與吳諗、（吳前曾受前四十九師長張貞收編旋叛出）吳並遣人向林接洽收編、謂本人可隨別動隊同赴前方工作、所部能集中者三百餘人、聽憑政府點編處理、以示誠意、林以其意甚懇、乃爲轉陳於東路總司令蔣鼎文、蔣認吳旣誠意改邪歸正、當允予自新、林超乃赴令飭西區保安分處收編吳部爲保安隊、歸西區保安分處統轄、吳則於十二日自華安抵漳謁蔣鼎文、蔣嘉其自新、並委吳爲東路總部參議、吳旋謁西區保安分處長蕭敬請示、蕭與別動隊第五中隊長鄒濂伯於十一日晚宴吳於永靖中路錦華酒樓、吳部則連日集中浦南郭坑、所有華安長泰來集者、截至十六日、有三百人、同灌口吳部約百人、亦於十六日車運至郭坑集中、省府則電令準吳部編爲保安隊獨立營、以吳爲營長、歸西區保安分處指揮、僞華南軍至此、乃告消滅、至吳之投誠、由於內部起分裂、故隨吳投誠部衆共僅四百人、又吳爲漳屬首屈一指之著匪、吳旣投誠、某方雖有陰謀、已失其號召之工具、是亦閩省之幸也、（六月十八日）

黔邊匪勢猖獗

[illegible]

[illegible]近日又有一股僞匪[illegible]於赤水、黔軍某部[illegible]江[illegible]戚、王家烈則增派部隊開赴前方、[illegible]東北進發、赤水[illegible]日匪陣動[illegible]、一部仍退赤水、[illegible]九日戰事頗烈[illegible]扎、十二日又據王家烈電稱、[illegible]部再謀竄黔、一部仍濫留后坪婺川、[illegible]王氏日間將親赴前方督師、王氏來電、如次、『（上略）賀匪在后婺沿境內、洪次進犯、均被蔣司令在珍部會合軍團竭力抵禦、將其擊潰、現該匪一部仍在后婺邊境、一部則竄至酉陽南腰界及松桃之甘龍口附近、酉秀尚有大部共匪、意圖竄黔、與賀合併、松銅頗覺危險、除嚴令各部竭力防勦外、烈并於短期內親赴北防、督隊進勦、以期一鼓合圍、殲滅匪患、至政治改進方案、現已商有端倪、決於七月一日召集軍政聯席會議、共謀解决、至詳陳胡（漢民）陳（濟棠）李（宗仁）鄒（魯）諸公、幷分轉旅粵鄉人爲盼、王家烈眞（十一）印』、西南各領袖據報、已商請湘桂兩省增兵協助黔省堵勦、與黔軍聯絡、幷策應一切、至黔省境內遵義等處民團、近鑒於賀匪流毒地方、刻已聯合組織游擊勦共團等、出發堵勦散匪、貴陽民衆爲援助軍團勦匪起見、特在貴陽成立勦匪後援會、幷通電請求各方協助、此間昨接來電云、「赤匪猖獗、流毒數載、江西赤匪老巢經蔣委員長督軍進勦、已漸次肅淸、川湘鄂各省赤匪、經各省圍勦、亦已分途逃竄、但赤匪賀龍所部八千餘人、最近由四川彭水竄擾黔邊、后坪婺川沿河相繼失陷、該匪有侵佔黔北東、以作匪巢之圖、警報頻傳、情勢嚴重、省主席兼軍長王公紹武、深悉赤匪詭謀、已派勁旅進勦、各界爲援助政府勦匪、已組織貴州全省勦匪後援會、於六月二日成立、貴州民衆誓從策努力、協助政府勦赤、惟念匪勢猖獗、詭謀百出、仰懇中央對黔省勦匪軍事、迅予充份接濟、幷請電令川湘將領協助進勦、以免殘匪坐大、禍及全國、此非特黔省之幸、抑亦黨國之福也、臨電迫切、竚候明教、貴州全省勦匪後援會叩佳（九）印」、（十五日）

良丹

人類保障

將軍良丹　人類保障
健胃消食　醒神舒悶
清熱解渴　防疫護身
口中香劑　懷中妙品

五洲药房發行

上海及各埠支店
及各烟紙店均售

△

水綠色蔴紗

蔴紗質薄涼爽，熱天着之，舒服異常，水綠又爲市上最流行之色，因多備現成貨，爲熱天最合宜最美觀之旗袍料云，顏色洗晒不退，純白的亦有，每尺二角（廉價期內照碼九折）

各種應時棉織品
大廉價二十一天（國曆六月十八日起）

三友實業社啓　上海南京路浙江路東首

蝦牌

純毛游泳衣

純用羊毛　精工織造　花式新頴　繁多織工　精細美觀　摩登士女　咸樂購用

寧波路三四九號　電話九五七三六

蝦牌　商標

華綸織造廠出品

南京路抛球場東首鴻仁里內

大中華煙行

電話一七〇七二

正式開幕大減價

總經理合衆煙廠出品招請外埠經理，特别優待新娘牌，村莊牌，漁翁牌，金象牌，三鹿牌，紅妹牌，老壽星牌，玫瑰花牌等，著名雪茄，質料高潔，淡香適口，物美價低，名馳遐邇，人人歡迎。

本行兼辦老美女牌，老亨白牌，老球牌等，呂宋雪茄，及荷蘭老牌雪茄，批發門市特别放盤

沙眼特效藥

特樂固明

家家宜備

統治沙眼紅眼爛眼迎風流淚並光夜盲以及種種眼疾功能止癢定痛消炎明目殺菌退腫最靈效最安全

本外埠各大藥房均有出售

國際商業電訊

—六月二十一日路透社特約商情電—

金銀

▲倫敦金價　倫敦金價、今晨爲一百三十八先令半便士、比昨價漲八便士、

▲倫敦大條　倫敦銀市、今日現貨價爲十九便士九三七五、期貨爲二十便士、皆漲〇六二五、今日印度賣出、中國賣出、收盤平穩、

▲紐約大條　銀市開盤後清淡而穩定、人氣不振、除稍有掉期買賣外、商人不願多做新交易、至遠期開盤、價較昨日收盤價長十至十五磅音不等、

▲孟買大條　孟買銀市、今日穩定、現貨價爲五十五羅比八安那、與昨價同、七月期亦未動、八月期跌一安那、

滙兌

▲英美　倫敦外滙市場、今晨清淡、英美匯兌爲五元零三分七五、比昨日美英匯兌收盤低一二五、午前價格稍有起落、午後二時價爲五元零三分六八七五、比開盤低〇六二五、又美金一元、合英金三先令十一便士六四九、

▲英法　開盤爲七六佛郎三七、比昨日收盤跌三磅音、午前十一時回起三磅音、而爲七六佛郎四〇、此價直至午後二時未有變更、

▲美英　開盤爲五元零三分七五、較昨收盤縮一二五、午前跌至五元零三分三七五、此爲最近價格、

▲美法　開盤爲六·五九又四分之三、較昨收盤漲一二五、

棉麥

▲美棉　棉市開盤後價稍漲起、其原因有三、㈠爲棉帶西部溫度高亢之消息、㈡爲利物浦棉市穩定之電訊、㈢爲中央急振專員有政府行將收買棉花至少二十五萬五千包、以供振濟用途之說、故其市氣頗挺、

▲印棉　孟買棉市、今日初因多頭了結與投機賣出而殺、繼因日商購進空方抵補而稍回漲、

▲英棉　利物浦棉市、今日午後一時七月期價比昨收盤跌五磅音、而爲六·四〇、

▲英麥　利物浦麥市、今日午後一時、七月期價爲四先令七便士七五、比昨收盤低一二五、

橡皮

▲倫敦　今午市况穩定、七月九月期成交價格爲六便士六八七五、比昨收盤跌〇六二五、

▲紐約　開盤未有精彩、市價略軟、但人氣尚佳、因沃海沃州阿克隆工潮形勢現有美滿報告也、

證券

▲紐約　證券開盤參差、最近多方續有了結、亦意中事、但礦股有人買進、此後將來之氣象、猶無把握、價均漲起至多二磅音、茲將合盛洋行報告紐約證券十五種市價（上午十時四十五分止）列左、

	上日收盤	今日開盤	五盤
美國冶金	四一·三七五	四二·六五〇	四三·六二五
阿朋汽車	二六·六五〇	……	二七·一二五
開斯機具	四三·一二五	……	四三·一二五
杜邦顏料	九〇·七五〇	九一·〇〇〇	九一·二五〇
電廠股票	一六·〇〇〇	一六·一二五	一六·五〇〇
通用汽車	三一·八七五	三一·八七五	三三·〇〇〇
國際電話電報	一三·七五〇	一三·七五〇	一三·六二五
麥金泰金鑛	四七·七五〇	四八·一二五	四八·三七五
孟高華百貨	三六·八七五	三七·五〇〇	三八·〇〇〇
國民蒸汽廠	二四·〇〇〇	二三·八七五	二四·五〇〇
紐約中央鐵路	三四·五〇〇	……	三四·七五〇
美孚汽油	一六·二五〇	一六·二五〇	一六·二五〇
合衆航空	一〇·〇〇〇	……	一〇·〇〇〇
美國鋼鐵	四〇·五〇〇	四〇·六二五	四〇·八七五
維司定電器	三七·〇〇〇	三六·八七五	三七·三五〇

▲紐約物品市價

	上日收盤	今日開盤	二盤	三盤	四盤	五盤
十月期棉	一三·二四〇	一三·二七	一三·二七	一三·二六	一三·二六〇	一三·二九
十二月期棉	一三·三五〇	一三·二八	一三·二八	一三·二七	一三·四二〇	一三·四〇
九月期銀	四五·五〇〇	四五·六五	四五·六五	四五·六五	四五·六五〇	四五·六五
十二月期銀	四五·八五〇	四五·九六	四五·九六	四五·九六	四五·九六〇	四五·九六
九月期橡皮	一五·七五〇	一五·八六	一五·八八	一五·八八	一五·八〇〇	一五·七七
十二月期橡皮	一四·一三〇	一四·二一	一四·二一	一四·二〇	一四·二〇〇	一四·一六
九月期小麥	九二·五〇〇	……	……	……	九二·五〇〇	九二·七五
十二月期小麥	九三·六二五	……	……	……	九三·八七五	九四·〇〇
九月期雜糧	九九·一二五	……	……	……	九八·一二五	九九·八七五
十二月期雜糧	九九·三七五	……	……	……	九九·一二〇	九九·八七五

西北視察記

本報特派記者　廣雅

「蒙古包」與「板申」

二十九日午、有一蕃辦蒙人、來棚閒談、操漢語、甚艱澀、久坐不去、請其午餐、歡然就席、無何、突聞「色剎諾」之聲、帳後又轉出一紅衣喇嘛、出鼻烟爲敬、（蒙人見面、以交聞鼻烟爲禮、雖無聞烟嗜好、亦須隨時佩帶）、同行皆無之、先來一客、乃出己烟與之換聞、並云「色——色、加達色剎諾」、嗣邀喇嘛共食、隨亦坐下、食畢、盌底皆酌留餘食、駝伕謂「口內（內地漢人）某處、主人央請茶食、來賓食後以少留餘食爲敬、此習或爲蒙人所知、故今未敢盡食、「色剎諾」及「色——色」等語、乃蒙人見面、互相道好、蒙人飲食、外賓餓而見之、可與分羮、倘彼見食、主不請之、彼將深恨、所謂「記吃不記打」是也、

下午一時、發「蠊水窰子」、二十里「大牯子嶺」、坡度稍陡、頂成平地、鑿井可飲、路右高嶺、殿角聳然、想爲一大喇嘛廟、惟距遠未能參觀、忽聞「嗶嗶」哀鳴聲、詢乃駝隊携犬、咬傷羔羊、沿途羊羣甚多、令繩繫之、但該犬所以咬羊、實因追兎所養成之惡習、金烏西墜、黑夜茫茫、駝伕借鐙炬認途、以鈴聲聯絡、十時月升、皎潔如晝、行抵「四眼井」、止而不進、是日行程六十里、朱周兩君、叱駝伕云「如此良夜、曷不再走一程」、駝伕答言不遜、爭鬧幾至動武、予以駝伕未受教育、終日勞碌、性氣粗暴、不無可原、且彼衆我寡、途爭執、實非所宜、力勸始罷、後駝伕不爲牛火汲水、夜半始將晚餐煮熟、忽有駝糞在內、另煮麵條、所費時力尤大、疲倦凍餓、共萃一身、私衷憤急、言語難喩、此雖明知車伕搗鬼、但亦無如之何、俗云、「車船店脚牙、無罪也當殺」、此之謂歟、宿廝爲嶺上廣場、有井四、地因得名、各井相距七八丈、深約三丈、水僅尺許、淡如泥漿、且相戒僅供人用、駝則不得飲之、（駝可六七日不飲水）、

三十日清晨、蒙婦自騎白馬、驅一駕桶之牛、來井運水、並出羔皮一張、請易糖茶人丹、予等所携無多、略分贈之、惟須以導觀「蒙古包」（蒙人所居之毡廬）爲條件、彼婦允之、導行二三里、卽至其處、援山嵩（砂地多年草本、主幹粗如拱木、連枝共高三尺餘）、橫砌成牆、作圓形、以爲羊牢、或牛棬、牛棬較小而蓋頂、羊牢較大而露天、嵩牆上曝牛糞、以充燃料、後側另作嵩牆、或以柳爲籬、亦圓形、中有一物、如鍋仆地、是卽蒙古包也、包下圓上尖、內以柳枝編排牢固、形似鳥籠、其外上下周圍、覆以毛毡、南向闢門、厚毡爲簾、內形如盌、高約八尺、頂開天窗、通氣透光、雨則蓋之、地爲毡鋪、自作圓形、直徑約丈五、食臥傢具、咸納其中、其佈置略爲、入門左爲賓位、（卽包之西部）來賓可席地東向、左前方（卽西北隅）爲供神處、置一較小而高之櫥櫃、中部抽屜、雜置零件要物、家長司鎖鑰、銀元則多窖埋於包外櫃上、另置木匣、普通供「關老爺」「灶王爺爺」「北斗七星」三神、家人有爲喇嘛者、兼供活佛、及其他雜神、皆以蒙文標之、對方（卽正北部）爲主位、臥時主賓各就原地、頭對神位、未婚兒女、卽與父母同臥於主位、若無已婚子媳及來賓、則可分臥他處、右方（卽東部）爲婦女位、烹飪女紅、皆席地而坐於此、入夜兒媳亦臥於此、頭向父母足部、有云、「賓至留門容地」（卽東南隅）、則置釋飯箸倉（燃料）、中央爲灶、夏用土砌以防熱、冬換鐵臥、置棍爲界、天明棍移、主必疑賓、夜有戲侮婦女之嫌」、實則並無其事、所餘近爐以取煖、婦女內急、人所不禁、但與男子、各有定所、普通包東數十步、可築爐灰、亦卽婦女之露天廁所、包西縛馬處、卽爲男子便溺處、男女所穿布衣羊裘、入夜卽多藉爲蓋被、抓食羊肉、油揩衣襟、至發亮光、地鋪毡毯、亦多滲透沙土、不講衛生、易染疾病、病時引爲大辱、羞告他人、不求醫藥、唯知念經、居近交界便利處、今已漸知藥用人丹者、

蒙人居處、蒙古包（蒙語稱哥勒）外、尙有所謂「板申」（亦蒙古語）、建築一如土屋、此乃仿自漢室、居者恆爲較有之家、且不欲擅移他處者、該蒙婦導觀板申一處、土炕器物、幾全漢化、內坐年近四十之婦人、爲一十四五齡之女子剪髮、驟見客至、殊不驚駭、問之則答、不問亦不語、俛首仍操舊式鐵剪、受剪髮如故、似有特別定性也者、女則明眸皓齒、欲笑不笑、另一髫齡者、跪跪客前、諦視弗去、後請攝影、彼等躊躇良久、頗似心殊不願、但又碍難卻命、俟換另衣出、亦非新物、且多縫補處、攝後女卽搖髮、返埋沙中、下午二時、由四眼井啓行、過一圓形廣場、較上海跑馬場、大十數倍、蕩草茸茸、形似蕃氈、近邊處、微有耕地、行四小時、始盡廣場、而漸下坡、遇有遷家者、牛羊約百頭、傢具極簡單、男爲漢裝、女則蒙飾、問其「何處人」、答曰「中國人」、再問「何省何縣」、答「卽草地」、問「然則汝固蒙人也」、彼笑曰、「蒙古亦中國、中國亦蒙古也」、此答雖有語病、尙具國家觀念、夜十一時、宿「如來極靈昭」、計行七十里、雷霆交作、密雲未雨、附近有井數眼、水甚清旺、

魯省黨務糾紛解決

陳立夫出席臨時會議　李文齋繼任常務委員

濟南通信、魯省黨務糾紛、遷延多日、迄未具體解決、省執委兼常委張葦村、自以誠信未孚、曾於本年春間電請辭職、嗣經各方挽留、幷中央慰留、未獲高蹈、其他各委員、中央亦令回魯照常工作、惟以雙方意見未盡一致、現各委員以陳立夫在濟、特於昨日（十九）下午三時、在省黨部舉行臨時會議、請陳氏指導一切、除韓委員（復榘）因事、及蔣委員（伯誠）在粵未能參加外、其餘各委員均出席、由張葦村主席、林鳴九紀錄、如儀開會後、各委員卽依次發表意見、席間雖有辯論、但空氣極爲融洽、該會原任常委爲韓復榘・張葦村・趙偉民三人、趙偉民卽席請辭常務職務、當經通過、遺缺改推李文齋擔任、此外幷議決要案數起、各委員均極滿意、六時許散會、魯省黨務糾紛、至此已完全解決、會後據陳立夫談稱、魯省黨務工作、向卽不錯、現各同志均已犧牲成見、表示精誠合作、今後當有更好的成績表現云、（二十日）

贛省改良造紙

饒州通信、贛省產竹之盛、爲各省冠、因造紙原料之豐富、故紙業亦極發達、其中出品較著者、向推河口之連史・玉山之毛邊・萬載之表芯・贛南之棉紙、在昔銷行全國、年約七八百萬元、爲贛省最重要工業之一、惟因製戶不謀改良、徒知墨守成法、出品難應時代之要求、致外紙輸入、逐年有加無已、贛紙原有銷場、幾盡爲洋紙所擠奪、現除少數珍貴書籍仍用毛邊連史外、其他教科書報紙簿冊等、莫不改用洋紙、卽日常包裹所用之表芯、近亦悉用舶來之牛皮紙、重以產地匪禍擾害、槽戶輟業、近兩年來、產額愈見衰微、全省紙業、今僅不絕如縷矣、省府爲謀恢復紙產、改良出品、前經令建廳擬具創設機械造紙工廠計畫、提交省府會議通過、積極進行、刻又函請專家王峰嶙錢子寧等、到贛調查產紙區域情形、以便設計建廠、王等已於上周應召抵贛、卽已分頭出發西東南路之新建・泰新・高安・宜豐・萬載・宜春・萍鄉・樂平・景德・貴溪・弋陽・河口・鉛山・金谿・黎川・廣昌・豐城・贛縣・吉安・萬安・等縣各產區、實地調查紙業產銷狀況、藉資研究改良、（六月十七日）

贛夏布業衰落

婺源通信、夏布爲江西重要工業之一、兼爲農家副業之一、其地宜麻產量極富、質料特佳、纖維細長而強韌、光澤可愛、在昔夏布暢銷時期、農村婦女、工織商販、分工合作、所入咸豐、惟近六七年來、因受匪患與外銷不振之影響、出產日就衰微、日昨有贛籍布商自臨川來、談該省夏布業狀況、謂距今六七年前、價值四五百萬元、產額以宜黃・萬載・爲最優、近年各縣產量、均報減少、如分宜約減十分之七、宜春・萬載・減少三分之一、武寧・德安・安吉・峽江・上饒・金谿・崇仁・安福・等縣、亦莫不如是、銷路大宗之朝鮮・日本・台灣・香港・暹羅・新嘉坡・等地、因沿海北運一帶、多爲閩粵夏布侵奪銷場、日本朝鮮、則已自動植蔴析織、排斥我貨、台灣及東北、均因受日貨侵略影響、銷路大減、益以匪患國難、民間經濟凋敝、購買乏力、遂致歷年以來、輒減十分之三四以上、去年營夏布業者、普遭虧折、刻聞建設廳已設法救濟、擬從改良紡織・減輕成本・漂白・染色・印花、推陳出新入手、（六月十三日）

蘇建廳舉行全省技術會議

通過各農場與推廣所聯絡辦法

鎭江訊　蘇建廳於二十日下午三時、召集全省農業場所主任人員、舉行技術會議、出席者建廳第三科長曾濟寬・技正許瑞祖・省棉作試驗場場長王志鴻・省立稻作試驗場場長尹聘三・省立麥作試驗場場長宋鏡園・省立麥作試驗場長陳鳴珂・省立漁業試驗場長陳椿壽・省立林業試驗場主任李建業・省立蠶絲試驗場長湯錫祥・省立原蠶種製造所所長易廷鑑・省立農具製造所所長吳誠・及建廳主管科人員等共三十一人、沈廳長因公外出、由曾濟寬代表主席、丁年甲紀錄、行禮如儀後、卽由主席報告召集會議之意義、大致、一、將全年度所得之經驗叙出、以便設法輔助進行、二、爲救濟全國農村衰落、增加農村生產、希望各出心力、救濟凋敝、江浙兩省共同決之方針、統制管理蠶絲業、二、棉產浙省已實行統制、蘇省應加注意、繼由各場所主任人員報告工作經過、（報告者略）繼卽開始討論、㈠廳頒省立各農業等場所與各縣農業推廣所聯絡進行辦法、（辦法略）討論結果、決議、通過（辦法草案列後）、㈡通過二十三年度上半年度工作事業進行計劃、其餘各場所提案、（十）日繼續開會討論、下午七時散會、聞所議決之聯絡辦法如下、第一條　以蘇省建設廳爲增高農業試驗及農業推廣效率起見、訂定本辦法、第二條、省立各農業專場所須介紹供給或廉價讓售優良農用動植物品種農具、或農用藥品材料、作縣農業推廣所改良農事之用、第三條、省立專場所須將試驗有效之方法、報告與縣農業推廣所、俾實地推廣農事時甚宜採用、第四條、省立專場所對於育成之優良品種、及製成之農具或農用藥品材料、認爲有舉行地方試驗之必要者、應會同有關係之農業推廣所選擇地點辦理之、第五條、省立專場所對於縣農業推廣所舉辦之農事改良農產品展覽會、訓練班・講習會・討論會・及推廣宣傳等事項、須予以協助指導、第六條、省立專場所對於縣農業推廣所之農業推廣、於必要時得派員作技術上之指導及考查、第七條、省立專場所與有關係之農業推廣所爲聯絡便利起見、得定期舉行左列各款事項、一、召集聯席會議、相互報告工作狀況、並討論協同進行辦法、但須先期呈請建設廳派員指導、二、通訊接洽並研究、三、合同編印特種刊物、第八條、縣農業推廣所關於技術方面各項事業計劃及經費預算、應送有關係之省立各專場所審查後、再行呈請施行、第九條、各縣農業推廣所之技術人員、於必要時得由有關係之省立專場所呈請建設廳、指定各該場所技術人員兼充之、第十條、省立專場所得委託有關係之農業推廣所、辦理特種農事調查及農業推廣事項、第十一條、本辦法經江蘇省建設廳核准施行、（二十一日）

蘇州

各縣款產處請緩設金庫

蘇省府爲統一各縣財政收支、通令各縣於二十三年度起、除滯丈費由縣直接解交省金庫外、其餘各項稅收、一律歸入縣金庫、實行統收統支、各縣縣款產處、得此消息、以事關地方財政、至爲重要、殊有愼重考慮必要、當由江南・帶三十縣縣款產處主任、於二十日下午、在蘇假吳縣商會開會討論、出席者計十三縣、推蘇州潘起鵬主席、將省頒新訂組織規程及收支辦法、共同研究、歸納各方意見、計分三點、㈠實行金庫、原爲整理地方財政、但省縣財政、界限未能明白規定、不足以資保障、㈡實行金庫、應先將金庫明白指定、先期召集地方人士聯絡完善、以防流失、㈢金庫存儲、以不得移挪流動爲原則、則今省府指定江蘇・農民・兩銀行代理金庫、能否保證不移別用、應予愼重考慮、否則流弊滋大、各縣款產管理人員、均係地方人士義務担任、此事責任重大、未便貿然辦理、以上三點、應請省府明白解釋、以明古、倘如不能明白確定、各縣款產處保管人員、惟有一律自請辭職、以上辦法、經全體一致同意、議決㈠由出席各縣款產處主任、聯名電請省廳部院暫緩實行、俟八月一日各縣財務局恢復後、再籌財政統一辦法、㈡公推

無錫

全縣警團改編保衛隊

蘇省保安處、以各縣保衛團、警察隊、名稱不一、系統紊亂、訓練指揮、諸感困難、爲切實整理起見、經擬具保衛隊整理辦法、將各縣警察隊保衛團、合併改編爲保衛隊、呈奉省府核定、訓令各縣、限六月底辦理完竣、本邑縣長嚴愼予奉令後、卽遵照擬定改編辦法、將全縣保衛團、及警察隊、實施合併、改編爲保衛隊、並擬定中隊部方面、除保衛團一二兩中隊改爲一二兩保衛隊外、原有警察隊方面、以保衛團之一二兩獨立分隊、改爲第三獨立分隊、保衛團之第三四五三中隊、改爲第四獨立分隊、全縣合計改編五個中隊部、及五個獨立分隊、全部官兵約一千餘人、原任警察大隊長王傑、卽由縣遴省委派、另候任用、

蘇省府通令各縣防止蝗災蔓延

蘇省府以各縣紛報蝗災、爲保護收成、由建廳擬具滅蝗辦法九條、經省府核准通令各縣云、案查本省去年蝗災之慘烈、爲數年所未有、損失奚止百萬、本府鑒於去年全省所受損失之慘痛、亟應切實防範、以免蔓延、不忍坐視、於今天氣亢旱之秋、正蝗蝻發生之候、除據報發生各縣、經分別令飭切實防制外、爲特通令該縣長注意下列各點、㈠現在蝗蝻孵化時期、應飭屬隨時注意預防、遇有發現、指導民衆採用掘溝撲殺網捕等方法、迅予立卽撲滅、㈡該縣境內某一區發生蝗患、應盡力將同該管鄉鎭長、領導民衆、就地撲滅、勿得任其飛越他區、但同時應令飭與發生蝗患之鄰區注意預防、並協助工作、㈢甲縣與乙縣鄰近處、發生蝗患、除照上條辦理外、並應通知鄰縣防範、如兩縣接壤處、發生蝗患、應協同防制、不得互相推諉、㈣發生蝗蝻之縣、除實則另有規定外、應將發現日期發生地點、蔓延面積、遷移方向、撲滅日期等、隨時呈報建設廳核辦、㈤發生蝗蝻縣份、農業推廣所工作人員、應全體出發、指導撲治、以上各點、仰切實遵照辦理、

市管委會實行結束

本邑市款市產管理委員會、奉省令撤銷、關於以後之接收保管及原有各項捐務、縣府已於今日（二十二）召集市款產處原主任委員、暨市區公所、會計主任商議辦法、第一區公所、亦於昨日召集區務會議、決定所有市款市產、應歸區公所接收、以維市政完整、並推定趙子新・陶冠時・杜瑞臣・蔡吉暉・蔡虎臣等五人鎭長爲代表、晉省請願、散會後、區長錢鍾亮、卽晉謁嚴縣長、報告各鎭長副會議經過、並力陳應歸區公所接管之理由、而市管委會、亦卽召集會議、討論結束問題、結果議決一切捐務及各項事宜、均卽日結束、聽候縣府接收、

第三區高中畢業會考

蘇省教育廳、舉辦高中畢業會考、全省劃分九區、分區舉行、無錫爲第三區、考試地點在省立無錫師範、考試日期、共有四天、自本月二十日起、至二十三日止、第一日考國文・歷史、第二日考算術・地理、第三日考英文・物理、第四日考化學・及生物學、參加會考者、計江陰南菁中學二十八人、無錫輔仁中學二十三人、私立無錫中學十九人、無錫競志女學十九人、廳委張齊光、教育學院院長高踐四爲主試委員、縣長、縣教育局長、（由縣督學宋誠哉代）監試、入場學生、整齊嚴肅、秩序井然、較去年會考時更佳、

江陰

地方預算省府通過

本縣二十一年度地方預算、經六七七次省政府會議通過、計歲入九十四萬九千七百七十九元、內田賦縣稅八十萬九千餘元、地方財產收入一萬九千餘元、地方事業收入一千三百三十九元、歲出計黨務九千一百元、行政費六萬一千餘元、公安費六萬一千一百餘元、財務費一千六百餘元、教育文化費二十三萬八千四百七十六元、建設費六萬九千七百餘元、債務費項下、二十三年度須補列特務員調查費、年支一千二百元、教育文化費二十三年度應扣去停徵滯納的四千一百三十三元、秋勘緩徵、預算照秋勘數列收、田賦縣稅滯納罰金二十三年度停徵、應不列入預算、

澄黨部又起糾紛

本邑縣黨部、時起糾紛、前次省黨部對於執監委員徐馳等頤迪、及工作人員陳鐸三等、一律撤職、另由候補執監遞補、執委湯克勝辭職、由黃乘英遞補、十九日開第九次常會、前常務陳嵐及執委王濟華等、均未出席、推薛蟬爲主席、決定重行分配工作、陳希平（女性）爲常務、組織黃乘英、訓練陳薛卿、面函前常委陳嵐、將執委會印信先行移交、陳接函後以事出倉卒、未便遵行、因陳希平求學滬上、離會六月、今方自滬回、資於行色怱怱之際、迫不及待、先行擅開會議、此種情狀、是否合法、須請示省黨部核示、再定、自此糾紛再起、雙方均以長途電話請示省黨部、方面以江陰黨務情形如此、決定整個解決、原則已決定或派員先行保管、再派員整理、以重黨務、

常州

槍決暗殺鉅刦案犯

武邑城內浮橋附近兪燦榮、前被人暗殺、並刦去鉅款、經縣府偵緝隊緝獲本案兇犯朱之林・高錫大・朱毛氏・高王氏等四名口、復訊明主謀者爲前辦屠宰稅之邱一峯、因與兪燦榮涉訟仇隙甚深、託由朱之林等前往暗殺、並刦去鉅款不諱、除邱一峯在逃、正嚴緝外、所有朱之林一名、依照懲治盜匪條例擬處死刑、呈奉省府於二十日電令核准執行、縣長當於是日下午三時簽提該犯朱之林到案、驗明正身、綁赴西門外校場刑場槍決、朱毛氏則於事後派警押赴石莊釋放、關案犯高大、高王氏則已先期移送縣法院偵訊核辦、

鎭江

省會國展會將開幕

江蘇省黨部、前曾召集各機關代表、組織省會國貨展覽會籌備委員會、負責徵集各地國貨商品、陳列展覽、茲聞最近該會正在積極進行、已正式委託上海中華國產廠商聯合會、在滬邀請各著名國產廠商、攜帶樣品前來參加陳列、同時兼辦商場、俾廣宣傳、日昨該聯合會派秘書周兆麟氏蒞鎭、下榻萬全樓、與籌委會方面作進一步商洽、決定於七月二十日開幕、地點勘定在江邊大馬路亞細亞對面大空地、不日卽將僱工搭棚、此次國貨展覽會規模宏大、滬上大廠參加者、聞在百家以上云、

鎭縣府興修名勝

鎭江縣政府、以東南交通周覽會、卽將來蘇周覽、所有本縣各名勝之區、前奉省政府令飭、切實加以整理、業經轉行各區及款產處遵辦在案、現查王太守仁塔、前經建立公祠於中冷泉、亦屬地方名勝、惟因該祠屋宇年久失修、亟應加以整理、以崇先賢、而壯觀瞻、特令款產處卽便雇工切實興修、限一月完竣、

海門

旅館賬房詐騙女客

常熟人洪松友、於去年七月間、以詐嫌押本縣看守所、其妻丁氏聞訊、來海營救、寓於縣前留安旅館、該館賬房蔣國樑（揚州人）探悉其事、見丁氏孤弱可欺、乃串通開設酒店之宋景榮、向丁氏詐騙、謂須出洋三百元、卽可設法將爾夫釋放、丁氏信以爲眞、於去年十一月間、先付十元、十二月間又付二十元、至前日（十八日）縣府將洪松友解往常熟縣府訊辦、丁氏始知受騙、乃向蔣宋兩人追索原款、詎兩人一味狡賴、並將丁氏兩腿踢傷、經丁氏呈請縣府將蔣國樑拘獲、宋景榮聞風逃去、昨日（十九日）下午、由許承審開庭偵訊、結果將國樑收押、候獲宋景榮到案、再行覆審、

乍浦

燈光山頂發現男屍

燈光山爲九峯之一、與陳山湯山毘連、山有塔、以燈爲名、塔旁建平屋一間、空無人居、前（十八）日有遊客上山、於該屋內發現男屍一具、矗立於地、見其用鋪蓋索貫穿於該屋高尺、丈餘之匡樑、下垂繞頸而死、足未離地、屍體灣曲、死像頗異、該男屍身穿藍布短衣褲、足登紙鞋、年約四十餘歲、不知姓氏、乃經人報告該管公安局轉呈縣府、縣府於十九日派承審員赴乍檢驗、

高淳

劃區案請願代表晉省

高淳縣府遵照省令劃區、年來因東壩問題、始引起江南各縣之注意、所屬該縣爲廳令將七個自治區、縮併爲五區事、全縣民衆、因規劃稍涉偏頗、事實上窒礙殊多、特聯呈黨政各機關、請予變更原案、增加一區、推王鍾駿・韓祖榮・晉省請願、頃已得廳方相當答復、王代表鍾駿、於本月二十一日來函謂候廳主席、擬迅予核准、以杜糾紛云、

阜寧

九六兩區發現跳蝻

本邑九區內吳墩鄉、日昨發現跳蝻、當經該區長王彪、督同鄉長民衆前往撲滅、現已略清、又第六區內搬墩鄉、昨有蝗蟲發現跳蝻、面積約四五方丈、嚼食禾苗、爲害甚烈、該區長唐翰如、於前日（十九日）呈報縣府、並請派員協助撲滅、以免蔓延云、

杭州

青年旅客服毒自殺

杭市湖濱路湖濱旅館、前日來有青年旅客陳中、着學生服裝、蘇州人、開定六十二號房間住宿、是夜在房間、交郵投號寄蘇、不料翌晨該旅客服下多量安眠藥粉自殺、至昨午十一時尚未起床、經茶房喚之不應、破門入內、見客面色陡變、知爲服毒、急舁送市立病院救治、因自殺原因、爲訪友未遇、經濟困難所致、該客原名陳德明、其父陳廷材、作業、設陳合興肉舖云、

浙保安處槍決三著匪

浙省保安處、將杭縣海寧兩縣捉獲匪犯郎寶英・郁寶玉・沈玉堂・收藏槍械犯王德泉・沈阿娜・郁連祥等六名、經訊明郎寶英・郁寶玉・沈玉堂・均係著匪、迭在海寧杭縣交界地方、擄人勒贖案累累、依法各判死刑、昨（二十一）晨發交杭縣府押赴杭海兩縣交界地點、執行槍決、

廣州

粵財廳准中法儲蓄會營業

廣州訊、粵省府前以廣州中法儲蓄會、在粵吸收儲金甚鉅、並無切實保障、殊屬取締、昨中法儲蓄會粵經理司徒瑞甫、已遵令取締、將保證金交存市銀行、以作粵省儲戶之保障、省府以該會既已遵章繳納、准予繼續營業、

上海最信實之綢緞業
老九綸
南京路四九九號　電話九三五〇〇

道歉
本號於昨日起，發售頭號廣東拷香雲紗褲料，每條一元四角，售價狂廉，頓形擁擠，以致千餘疋存貨，於二數小時內，傾銷一空，供求相殊，難免向隅，對於　杜顧士女，諸多抱歉，除於今日起，繼續發賣外，一方再訂改善辦法，以資普遍，特伸歉意，諸維　亮詧

酬答顧客盛意今天起繼續發售
頭號廣東拷香雲紗褲料
每條仍售洋一元四角

為避免擠軋起見，全天暫以五千條為限，分上下午兩次發售；此外如購各種綢緞貨物，仍照特別減價外，上午加送珍貴贈品，對於拷香雲紗褲料，格外優待，隨時供應，

註冊商標

暑天熱度氣候預測
華生贈送老牌風扇

▲測驗辦法：
（一）指定預測七月十日起至三十一日止上午正十二時最高熱度之一天為合格
（二）測驗最高熱度須測明整度及零點度以華氏為標準
（三）應測者將預測表填就後（見另表）再以華生商標剪下黏貼內附郵寄下
（四）最高熱度根據上海天文台報告為標準熱度
（五）測驗函件（以七月九日為截止期）
（六）上項測驗於八月十五日以前根據上海天文台報告登報揭曉

▲贈品辦法：
（一）凡預測與標準熱度相同者贈五十六寸吊風扇一只值價七十八元
（二）凡預測與標準熱度相差高一・零度者贈十六寸檯風扇一座值價四十元
（例如標準熱度為九六・七度應測者為九六・八度）
（三）凡預測與標準熱度相差低一・零度者贈十二寸檯風扇一座值價二十八元
（例如標準熱度為九六・七度應測者為九六・六度）
（四）以上贈品以一名為限依接到預測表先後為序

熱度預測表

日期	熱度	姓名	地址	收到日期
七月　日上午正十二時	度	簽章		此格由本廠註

上海華生電器製造廠　事務所在南京路日新里

大瓶一元　小瓶一角
功德水
神效　治疫之神
統治時疫急痧　霍亂吐瀉　絞腸腹痛　紅白痢疾
全國各大藥房均有出售
上海四馬路中西大藥房總發行

本市新聞

綏遠省府主席傅作義昨來滬考察
傳談來滬遊歷並考察工商業　小住數日即赴杭錫旬餘北返　綏省安謐公路完成直達迪化

綏遠省政府主席傅作義氏、月前南下赴漢轉京、先後謁晤三省剿匪副司令張學良、湖北省政府主席張羣、行政院長汪精衛、蔣軍事委員長等、報告省政情形、並有所接洽、茲已公畢、昨晨由京乘夜車抵滬、小住數日、即轉杭錫遊覽、考察各地實業、本報記者昨晨訪晤傳氏、茲分誌其談話及各情如次、

丰采依舊　一行六人　傳氏係於前晚十二時乘平滬聯運車來滬、昨晨七時五十分抵北站、保安隊警察及軍樂隊迎迓如儀、傳氏服白番布西裝、面色紅潤、態度威武、丰采依舊、與傳氏偕來者、計有綏遠省政府顧問段觀海・諮議張煤事・省府第二科長王則鼎・傅友蘇伯安・林召宜等、一行共六人、傳氏等下車後、逕赴滄洲飯店休息、

傳氏談話　晉閻無恙　本報記者、昨晨驅車至滄洲飯店訪謁傅氏、本係素識、因即親為延納、互道寒暄、傳氏首謂、本人二十年前、曾到滬一次、三年前亦因事至滬、今為第三次、數載未至、情形進步多矣、又謂、今次南下謁晤蔣委員長暨中樞各當局、至感愉快、綏省情形、已較為安謐、屬部有兩步兵師・砲兵團・騎兵旅駐綏、匪患漸次肅清、所苦者經濟拮据耳（記者當詢以閻先生無恙否、南中前一度謠傳甚熾、今已稍平矣、傳氏答稱、閻先生前確患病、茲已完全恢復康健、南中途遙、易為奸人造謠、不值一笑也、至來滬完全為私人遊歷性質、小住數日、即轉赴杭錫、兼事考察工商實業情形、俾作建設綏省借鏡、預定旬日後北返、

綏省近狀　救濟農村　又據同來之王科長談、傳主席此次來滬、完全係遊覽性質、別無他項任務、但滬上為全國金融樞紐、工廠林立、實業發達、傳主席於遊覽之便、擬略事考察、以作振興綏省各業之借鏡、在滬稍住三四日、參觀各大工廠、然後赴杭遊覽、歸途過錫、尚擬考察無錫絲紗兩業狀況、但赴杭日期、則尚未定、王氏又稱、綏遠駐軍、現有傳主席屬下及王靖國兩師、從前邊境頗多匪患、現自孫殿英部解決改編後、匪患漸次肅清、地方亦極安謐、目下所急待興辦者、厥為救濟農村金融、故省府正在力謀籌辦農村倉庫、及設置信用合作社、其經費將與平市官錢局合作辦理、而官錢局本身、亦擬遍設分局、以資流通、其他如建設方面、正在擴充電訊、開闢道路、綏新公路自去年完成後、汽車已可直達迪化、民生渠前由華洋義振會與省府會同開浚、現由全國經委會協助辦理、將來全部工程完成、則水利方面、自亦獲益不少也云云、

內蒙劃地　尚在研討　王氏復謂、內蒙自治政府成立後、綏省邊境、有數縣將劃歸內蒙自治政府管理之說、此事正在研究商洽中、尚無具體決定、最後記者復詢以外報所載日人種種野心傳說、王氏答謂、吾人對於倭寇我國西北之野心、固為其一貫政策、但外報所載各點、此間殊無所聞、總之、國人不圖自謀團結、以固我邊圉、自難免啟異族覬覦之野心云、

憑弔戰區　吳楊歡宴　傳氏昨晨抵滬後旋即出外拜客、午後曾至市中心區拜會吳鐵城市長、並將參觀本市各大工廠、以資借鏡、聞吳市長及保安處長楊虎等、均將歡宴傳氏、並邀各界領袖作陪云、

唐有壬昨抵滬

外交次長唐有壬、於前晚乘京滬夜快車出京、已於昨晨七時半抵滬、唐氏到滬後、曾在寓邸接見新聲社記者、發表談話、表示我國駐俄大使顏惠慶、因年老乞休、向政府提出辭職事、政府對之、極力挽留、確已打銷辭意、將予以略長休假時期、絕不許其告退也、駐法公使顧維鈞氏之回國、亦完全係私事、蓋顧氏自赴法後、迄已兩年、特請假回國一行、至太古公司順天輪被刦事、政府頗重視、除派兵艦極力追緝外、並派陸空軍出發搜索、務希早日解決云、

全國海港檢疫處報告　龍岩發現鼠疫

世界社訊云、昨據全國海港檢疫管理處消息、福建龍岩縣一帶、最近突有鼠疫發現、罹疫死亡者甚衆、形勢殊為可怕、業已接得衛生署電令、轉飭迅速設法撲滅、使其蔓延範圍、不致過於擴大、致害居民（海港檢疫管理處、接得該項訓令後、當即飭令福建海港檢疫分所、就日派員調查實相、勿實具報疫情、即予計劃消滅辦法云、

張羣昨晨來滬
謂鄂省情形較前進步　來滬小住短期內返任

湖北省政府主席張羣、前由漢入京、謁晤蔣委員長・暨中樞當局、報告鄂省政治經濟情形、及勦匪工作、茲已公畢、昨晨七時二十分乘夜車由京抵滬、市保安隊及五區警察一排、均往北站警戒、市府秘書長俞鴻鈞、及張氏親友等、（親往車站迎迓、張氏下車後、即與俞秘書長同乘汽車、返西爾培路私邸休息、本報記者昨晨在車次晤及張氏、據談、鄂省情形較前頗有進步、匪徒經四面圍剿、將次全部殲滅、民衆已能安居樂業、各項建設、除限於經濟外、當謀次第實現、本人離滬將及五月、今次乘晉京之便、來滬小住、料理家務私事、別無何項任務、短期內即行返任、前次過行鄂中各處、視察匪區、傳作施政甚本、云云、與張氏同車來滬者、尚有中委李石曾・市保安處長楊虎・等、又張氏昨日下午、曾往江南造船所視察鄂省府定造之內河輪八艘工程、四時半、吳鐵城市長及市府秘書長俞鴻鈞等往訪、暢談有頃、始先後辭辭、

新任駐滬德總領事克利布（×）氏（啓昌攝）

新任駐滬德總領事到滬

新任德國駐滬總領事克利布 Kriebel 氏、昨晨七時、乘坐德商特斯波利號輪到滬、前往歡迎者、有德國駐滬代理總領事及德僑多人、克利布氏下輪後、逕赴外灘德領署視事、克利布氏為德國陸軍中校、係希特勒總理之親信云

上海泰晤士報云、新任駐滬德總領事克里巴爾偕其夫人及女公子、今日（二十一日）晨七時可乘杜伊斯堡號郵船抵埠、按克氏年五十八歲、曾畢業於巴伐利亞士官學校、曾充第二十二步兵聯隊之中隊長、歐戰時曾參加歐戰、歐戰終止後、注意國民運動、遂與希特勒相接觸、嘗於慕尼黑起事失敗、被判徒刑五年、與希特勒同禁於蘭茲堡、閱九月、而於一九二四年耶誕節與希氏同時得釋、後此數年、在奧經營地產、一九二九年赴華、任國民政府軍事顧問、至去年八月返國、因有功國社黨運動、獲有勳章與榮劍

中國旅行社社長　陳湘濤已離滬赴平
鐵部委任該社承辦通車　俟陳向董事長請示決定

新聲社云、平瀋通車問題、頃悉下月一日能否實現、現尚屬疑問、蓋七月一日實行通車之說、乃日本方面之希望、日本希望此事得早日實現極切、以前日方且曾希望於六月一日通車、因時間匆促而未果、此次因我方關於技術事項之籌備不及、故下月一日、仍恐難以實現、惟我方承辦通車之機關、鐵道部頗屬意於本埠中國旅行社、該社且已接到鐵部之正式委任狀、然在該社本身、因茲事體大、遲遲尚未決定、前日該社社長陳湘濤、特代表共餘各常務董事離滬赴平、向現正逗留北平之該社董事長莊得之君接洽、將來是否尚須召集臨時董事會議、亦須視陳君此行之結果而後定、如須召開臨時董事會時、亦須俟董事長莊得之來滬時召集之、否則即可決定、中國旅行社社長陳湘濤於離滬之前、曾語新聲社記者謂、該社共有分社等二十五所、而其全數資本、僅五萬元、故欲該社作任何投資事業、在事實上均為不可能之舉、故渠認為鐵道部所擬委託該社之事、僅限於技術方面、恐未能使該社出鉅資辦理通車事宜也、

人力車改革案
市商會與同業公會之意見

市商會函　上海市商會昨函公共租界工部局云、逕啟者、敝會於六月十七日開第九屆會員大會、據人力車同業公會提議、擬請函商工部局、制止該局人力車委員會不合理之建議、以維車商營業案、略謂上年工部局成立人力車委員會、擬不盡不實之詞意時、對於人力車問題建議十六條、交董事會討論、亦不加詳察、除保留二三條外、餘十三條完全通過、大都均不利於車商、而其中以改車式減車租、為最不可能之事實之政策、業於本年五月專設管理人力車務委員會、不圖一切、逐漸設計執行、幾使車商瀕於破產、僅此力竭圖窮、不得不作迫切之呼籲、謹將理由略陳如左、（一）車式無改良之必要、按公用人力車、惟以堅固整潔、使乘客安全有益衛生為要義、不在形式上之美觀、近來車務當局、查驗車輛車身物類、皆除舊更新、大半已經改良、若再另改式樣、實非畫蛇添足、（二）車租無減之可能、蓋車有成本捐照修理房租用人等費、又有救濟車夫及一切慈善事業、需用實繁、加以收進小洋、支出大洋、折耗尤鉅、當此洋價暴漲之際、車商損失、已匪淺鮮、若再實行減租、將置車業於破產之境、（三）設處管理尤為駭異、凡自事業、從未見其設總管理、況中外經商、絕對自由、而獨於人力車除原有車務處外、又復設委員會管理、逐一搜求嚴格取締、窺其用意、實有剝奪營業自由使車業消滅之企圖、擬請函致工部局、對於人力車問題、請顧念商艱、予以愼重辦理等語、當經大會討論議決、此案應照辦函商工部局辦理在案、及車夫福利、求兼顧辦法、相應函達、擬請貴局、於車式一節、在不背堅固整潔之範圍以內、暫免其他不甚需要之改良、減租之事、應以能維持車夫通常之生活、及車商通常之利率為宗旨、其目前議由十四角減至八角一層、是否適當、應請貴局再行加以詳細考慮、庶於兩方利益均能顧到、利希見復為荷、（新聲社）

同業公會呈　本市特區人力車業同業公會、為反對工部局人力車管理處種種設施、昨日下午、特推派代表殷芝齡・馬先施・俞紹華・等三人、持文晉謁工部局總辦、說明一切、請求取銷管理處、仍聽命車務處指示、茲錄其呈文云、竊查人力車業、經屬鈞局車務處管理之下、歷數十年、相安無異、至去年設立人力車委員會而後、所有建設及決議、均不利於車商、幷將人力車一部份脫離車務處、另設管理處、定名為人力車務委員會、自該會成立以來、藉頭頭發命車主改良車輛、減低車租、而於車主本身利益、毫不顧及、幷限期申請領發給照、以為要挾厲行苛條之計、迭經設施、變本加厲、觀此舉措、若鈞局董事會議決案內、載有「公用人力車之式樣、應一俟事可辦到、即行改良云云」請其詞、譯其義、不過就原有式樣而改良之、並非使其另造新樣之車、且事必待手可能期間而始行之之謂、況車既名為公用、當然不能與自用之式樣相同、乃管理處不顧一切、對於車主貢獻之式樣改良、概置不理、竟欲將現行之車及預備材料、一律廢棄、另製燈浮華、最貴重、最不堅固、類似自用式樣之包車、以為標準、非特車商損失不貲、即按諸董會決議案、亦有所不合、至救濟車夫一項、屬處業已向各車主籌集五萬元、交由滬上名家設計辦理、中外報紙可稽、茲聞管理處又欲強制車主、代征車夫救濟費小洋九分、每月每輛繳納管理處大洋一元五角、充作組織互助救濟會費用、此種辦法、查決議案內固未提及、即將諸普租界各項勞工事業、亦無此先例、謂非故意留難而行、況取而後與、實為車夫之自救、安得謂為救濟車夫、如果實行、除不足以表示仁風、深恐反逼勒護、他若減低車租、尤為駭異、念中外經商、靡不自由、即以普租界內而論、凡有商業、所有租金、均任其有增無減、惟對於人力車業、獨有減租之規定、殊欠公允、屬處前奉議決減租、曾將每日租金令各車主忍痛減至小洋十二角、並附具營業表格及收入小洋支出大洋等項根據、其時小洋兌大洋祇須十二角、現已貴至十四角、加以近來整頓車輛、煥然一新、費用浩大、管理處竟不顧惜、竟規定每日租金、由本年八月一日起、減至小洋十角、至明年一月一日起、又減為小洋八角、似此一減再減、其不至於破產或歇業也幾希、如不取信、請委會計師逐各車行調查情形、其中痛苦、自可了解、倘一意孤行、殊非待遇車商之道、屬處以茲事體大、曾於六月十八日假座市商會、召集全體車主大會、到會者有千餘人、僉謂管理處為車務重複機關、不諳車務、不顧商艱、

市民聯合會為蔡案　昨請外部交涉
函工部局迅將包探送院審理　否則界內市民將有嚴重表示

新新社云、本市第一特區市民聯合會、以老閘捕房包探郎祖蔭、將地貨行棧司蔡洋其、施以嚴刑十七次、致成殘廢、昨特呈請外交部依法交涉、並函工部局請依照協定、迅將該包探等送法院審理、否則市民為保障法益計、當有嚴重表示、茲錄其原文如下、

呈外交部　南京外交部部長鈞鑒、上海隆順公地貨行棧司蔡洋其、被公共租界老閘捕房包探郎祖蔭、誣指為盜、拘送法院經法院判決無關係、加以非刑、捕房時、曾受電刑十七次、致成殘廢、蔡氏自訴於第一特區法院、經法院受理、傳該包探郎祖蔭到案質訊、三次傳票、均遭無理退回、顯係意存庇護、目無法權、此而不爭、則上海租界市民永淪黑暗、而無伸雪之日、除函工部局責令遵守協定、將行兇包探送交法院依法審理外、謹特呈請鈞部依法交涉、以保主權、實為公德、上海第一特區市民聯合會叩、

函工部局　逕啟者、查市民蔡洋其、前被貴局所轄捕房包探郎祖蔭等、施非刑一案、經自訴於第一特區法院、經法院致函之正式傳票、竟被該管捕房、並不附具理由、無故退回、復不到案、經公共租界華人納稅會函向貴局所轄捕房、無故拒收法院傳票、實屬不當行為、並蔑視法權、且局之公務人員、尤不能不到案、致有包庇作惡之嫌、此風一開、影響租界內市民生命自由名譽財產諸端、為禍甚大、貴局不加糾正、殊以為異、為特鄭重函告、即請迅將包探郎祖蔭等送交法院、依法審理、否則界內市民為保障法益計、當有嚴重之表示、以促貴局之覺悟也、相應函達、即希查照為荷、

班禪下週晉京
在京候晤蔣委員長

班禪大師由杭來滬、業已月餘、昨據其駐京辦公處處長朱海山氏語本報記者云、班禪大師、定下週中晉京、將在京候晤蔣委員長、何日返藏、亦俟晤蔣後決定、至大師牙疾、經醫師悉心治療、業已痊愈、將驅靜養、故近日來甚少外出酬應云、

石頭莊至大車集修堤將竣

國府黃河水災救濟委員會工賑組、於增加石頭莊至大車集一帶堤岸三十餘里之工事、孔主任祥榕視察後、復代河北省加做石頭莊至大車集一帶堤岸、孔主任祥榕視察冰工程後、已於前日回滬、即電請工賑組視察濮陽、詢問工作情形、據報石頭莊土工、已做十四萬方、現仍有六千餘人、從事工作、約月底可以全部告竣、其河北省後工程、則由視察濮陽同時工監視、該處堤落、工作情況甚佳、孔氏並擬今晚搭車北上詳視一切云、

青唐舉相李兌（白日秉國柄）
部人好讀相書
頁左筆相命館

天香味寶

如蒙惠顧務請認明擣樣商標庶不致悞
上海閘北寶興路董家宅天香味寶廠出品
總發行所上海北四川路公達大藥房
本外埠南貨號及各大商店均有出售
瓶裝　一號洋六角八分　二號洋三角五分　三號洋一角八分　四號洋九分
聽裝　十兩聽裝洋三元一角　二兩半聽裝洋八角
特請宿儒濮明撥先生假座佛音電台（周波九八〇）於六月十一號起每日下午十二點一刻至一點一刻播講孟子藉以提倡國學並闡發新生活運動之意

國貨櫥窗 陳設競賽大會

華生電器廠

贈品辦法

一、凡在華生電器廠參加陳設競賽之十天期內、往華美烟公司門市部購買華美各種香烟、當時在發票上填註本人姓名投入票櫃內、每日有頭獎希望、

二、凡當日購買華美各種香烟、價值最多者即為頭獎、於即晚八時揭曉、同晚八時至九時由華美播音鐘十二大電台播送、

三、頭獎者翌日向華美門市部領取價值四元之華生電熨斗一只、

四、頭獎贈品由六月二十一日起至卅日止、六月三十日下午八時為總結期、將十天內購買華美烟公司價值總數最多者為特獎、贈三十六寸華生吊風扇一只、值價五十六元、次多者為特二獎、贈十六寸華生搖頭抬扇一座、值價四十元、

五、當晚八時揭曉、同晚八時至九時由華美播音鐘十二大電台播送、翌日向華美門市部領取、

第三次加入者 日期 六月念一日至三十日

華美煙公司

四大煙王

注意 凡往門市部購買各種香煙者均得贈送精美團扇一把

地点……南京路五九〇號華美烟公司門市部

萬國郵票破天荒大贈送

不惜巨大犧牲特備精美贈品十萬份凡承國內外各界購票本社者均贈送一份 [illegible]

妙特靈

去濕 止癢 殺菌 消毒

瘡癬 酒濕 药到病除

脚趾濕癢 一紙須一點

"妙特靈"著名除濕之新藥能將潰爛皮膚之病菌吸出皮外殺滅淨盡 [illegible]

新順天輪昨駛抵滬

船主向公司報告被刦經過 碼頭嚴密戒備並檢查旅客 公司謀善後週六照常開駛

太古公司之新順天輪被海盜騎刦、並架去中外旅客船員二十六名一事、已屢誌本報、昨日下午五時三十分、新順天輪已由烟臺青島開回上海、船主即向公司報告被刦經過、抵埠後、記者亦至該輪詢問被刦真相、當由該輪買辦、詳告經過、各情分述如下、

抵滬時檢查

新順天輪於前午由青島開出、於昨日下午三時三十五分進吳淞口、五時三十分靠法租界外灘太古碼頭、法捕房得滬太古公司之請、臨時派大批中西探捕、在碼頭四周嚴密戒備、新聞記者及旅客船員在滬之往探者、均由公司發給臨時通行證、該輪靠碼頭後、禁止旅客船員上下、由探捕登輪檢查旅客、但並未發現可疑之人、繼即准許新聞記者登輪、及旅客船員下輪、

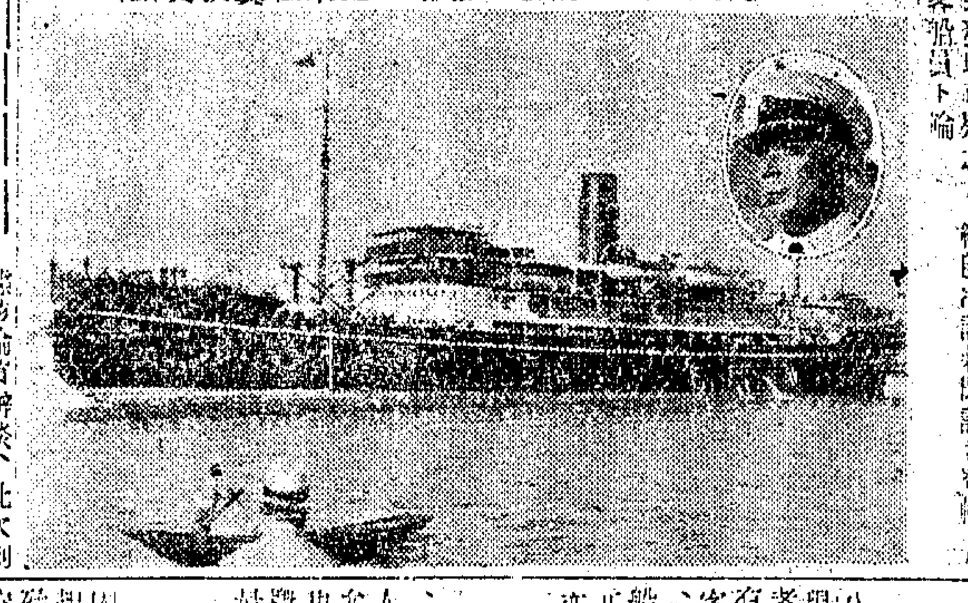
抵滬之新順天輪及船主（亞東社梁叔寶攝）

行刦時情形

匪盜行刦、在十七日夜十時半、以失衣爭鬧為由、擁至輪外、先將無綫電台占據、次至買辦孫讓三室、逼令孫帶引到船主間、並命逐一指認船員、兼當通譯、孫被匪勒逼引導、後乃改換二買辦陳和卿君、陳君為匪威逼奔馳、歷十六小時之久、匪首占據買辦賬房間為發號施令之大本營、匪首且有賬房一人、代為管理贓物、蓋極有組織者也、匪盜在輪行刦先後共歷一八小時之久、旅客經四次之搜刦、直至細洗刦無餘、

損失之一斑

船內旅客共有日人杉本一名、及西人十名、又小孩三名、中國旅客總共八十五人、匪盜行刦、搜檢極詳、故旅客之所帶現欵、幾盡被刦去、其中最多者約一千元、最少者亦有數十元、匪盜於三五元少數、則仍擲還、有一西婦被刦飾物值一千六百元、次刦中國女客三人、幸由陳和卿君一再向匪討情、得未搜刦、保全甚多、大致旅客方面損失不少、三萬元、船上賬房間損失四千餘元、孫買辦損失一千餘元、其他船員與船客損失亦有一千餘元也、

綁架時狀況

匪盜於刦掠後、即綁架旅客船員、初欲將船主架去、經陳和卿君力求、乃改架二副、匪首又欲綁架西婦及中國女客三人、又經陳君一再情商、並認三華婦為其親、始允未架、故西人暨陳君均為感謝、其綁中國旅客也、匪首命擇年輕之中東籍人架之、南方人則概未綁架、不知何意、未綁架之日人杉本、態度最從容、且有僕隨同去、

羅斯中四槍

三副羅斯君被匪擊中四槍、三槍在手臂上、一槍在腦骨擦過、其中槍原因、為羅斯在盜匪兩人威逼時、羅氏年輕力大、起而抵抗、將一匪抱住、用手力扼匪喉、匪已危殆、另一匪急開槍擊羅、羅斯受傷後、倒在船主室門口、因夜中業已身死、匪首當誡飭其衆、何故開槍殺人、匪意亦不欲殺人也、後由陳君發覺其未死、乃商同匪意、由船主將羅斯移至傷處扶入室內、始獲救治、

民船送軍械

民船五艘、確為匪所預雇、盜丁一一八九號在途中即隨輪而行、丁一四四號民船、更于順天拋錨時靠近輪邊、送上盜匪槍兩架、步槍不少、並子彈一箱、蓋防在船發生衝突也、又烟東一二〇九號、及一〇七二號、一五〇號等三艘、均供匪裝載贓物、及綁架之人、係由匪首二師長與架去之外人、及日人之僕、係下〇七號民船、中國旅客二十八人、係下二五〇號民船、另有不知號碼之民船、後趕往、接應匪盜者、

匪為北方人

據該輪買辦談、此次刦掠新順天輪之匪盜、盡係北方人、山東直隸奉天口音均有、匪衆共約三十名左右、匪首及匪助手等四人、在塘沽上船時係乘官艙、其他匪衆則散居統艙、新順天於十七日下午九時離津、至當夜十時半、匪盜分在統艙內、同時以失衣服爭吵為由、即蜂擁出艙、動手刦掠、匪首自稱師長、曾在劉珍年部下帶兵、匪衆所帶武器、為最新式之盒子砲、

行刦稱報復

匪首自稱王師長者、對順天輪船員言、君等退職後、本特代運貨物、大致由大連口岸私裝人造絲、及其他商貨、至烟臺津沽等各地、而來天津海關之洋貨、率之洋貨、為津海關查獲 [illegible]

有一可疑事

今次新順天騎刦案、有一極可疑之事、在該客艙內、發見一大包物件、頗多有中文件書函日記名冊等甚多、內容所載、頗多可疑之點、今尚在研究中、未能宣示、至匪盜逃去地點、係在利津口、洋角灣之間、屬山東之武定縣境、

二買辦傷痕

二買辦陳君為匪威逼驅使、奔馳各艙、經十六小時之久、行立均有匪盜以兩槍抵住其身、陳君為保全中外旅客、並哀予綁架各人時、其頸項曾被匪盜扼傷、至今傷痕猶在、匪盜曾欲逼取船內貨艙鑰匙、經陳君詭稱一時不知放在何處、各艙貨乃得保全、

善後之佈置

太古公司方面對于防盜之佈置、新順天輪內並無間隔之鐵柵、此次不及裝設、公司方面已在計議中、將于下次來滬後、加添鐵柵、及增加隨船保護之軍警、船上之自衛槍械、此次已被匪盜刦去、將另請給發、新順天准星期六照常開班出口、但對于乘船旅客、決取嚴重取締態度、凡無確實殷實鋪保、及調查有不可靠者、即不予售票、以安行旅、

字林報云、太古公司昨日午後決議、嗣後公司之北洋輪船、中國搭客除政府官員及公司所悉之商人外、概不搭載、以免海盜混跡雜類之搭客中、不易為人察覺、料此辦法將施行若干時、現已電令青島、威海衛、烟台、天津之分公司、及經理處照此辦理、一面並與怡和公司商議恊謀防盜計畫、

華北救濟隊昨日北上

紅卍字會

世界紅卍字會中華總會、前因閩省兵災、特派華北救濟隊南下救濟、經浙江閩道入閩、跋涉數千里、沿途救濟兵民、含活甚衆、戰事平後、閩福州會同東南聯合救濟隊、辦理兵災善後及遣送難民等工作、於本月十六日、兩救濟隊同船返滬、茲聞華北隊休息數日、已於昨日（廿一日）遄車北旋、據該隊長辭承臨云、此行尚須在濟南就擱二日、接洽賑救事宜云、

交部令航政機關 整頓船舶安全設備

交通部自規定船舶安全設備以來、以各航商未能切實遵行、致航海上難期安全、昨再令各航政機關、認真整頓、原文云、查關於船舶安全設備、應由各輪船公司認真辦理、及由各航政局隨時督查、迭經本部分別令飭遵照辦理在案、近據漢口航政局呈報處理萬象輪與旅客輪碰撞一案情形、內有旅客輪載客二百餘人、僅有救命圈六個、毫無其他救生設備等語、顯係日久玩生、視功令為具文、以致險變發生、無法救護、據此類推、各該管區域內之輪船、難免無同樣情事、應即轉飭各輪船公司、認真整頓、並由該局（處）嚴密督促辦理、以策安全、除分令外、合行令仰該局（處）遵照辦理、是為至要、此令、

法租界納稅人會 執監聯席會議紀

法租界納稅華人會、於昨日下午一時、召集執監聯席會議、討論各項提案、出席委員尚慕姜・童理璋・朱聲茂・王賑發（李代）・魯廷建・程祝蓀・張輔卿・（吳國斌代）・趙禪鈞・李維良・程振華・黃克昌・黃香谷・薛福基・諸文綺・顧文生・毛雲・聞靜若・等十八人、由程祝蓀主席、先由主席報告上屆議決各案執行經過、並宣讀各方來函、即開始討論各案、（一）市民楊樂函、為反對法公董局增加地捐案、（議決）根據來函致函公董局請為考慮、現在市民不應在此不景氣狀況中、增加地捐、以避市民擔負外、另由本會要求法公董局、按照公共租界工部局之例、加入地產華委員、並由本會組織研究地產委員會、當推定諸文綺・瞿振華・顧文生・三委員組織之、（二）市民唐鑫氏為伊子阿中被和豐染廠卡車軋斃、已提起自訴、但法捕房漠視民命、仍不予提起公訴、由市民六區分會函請援助案、（議決）由本會致函吳凱聲律師、依法援助自訴人、予以救濟、以重民命、（三）檀蠍里等住戶、函請提議法商水電公司修改章程、變相加價案、（議決）水電為公用事業、係全法租界日用所必需、關係甚巨、該公司不顧市面蕭條、市民生計艱難、以修改章程為名、而行變相加價之實、日後將該項章程研究明白後、再行通告市民一致反對之、（四）增加垃圾車問題、已逾限期、仍無切實解決案、（議決）請杜主席迅向法當局負責進行交涉、如再延宕、當按照前議辦法進行、（五）法租界清潔工人、為包要求改善待遇、並推舉代表來會陳述、（議決）派員調查後再行辦理、（六）恒茂里弄內房客、以房東對於兩號已經減租優待、而於住戶方面、不得享受、認為不平待遇、請求調解援助案、（議決）函復該里應先請求該區公董局調解、但在可能範圍內、可予調解之、以上各案、議畢、至五時散會、

美亞九廠被勒停夜工

法工部局謂妨碍鄰居安睡 廠方稱已設法改良無妨碍

大公社云、法租界公董局近忽派捕勒令徐家匯路美亞第九織綢廠停開夜工、致該廠蒙受重大損失、昨特具呈黨政機關、請求交涉、以維商艱、茲誌詳情如下、

勒令停開夜工

法租界徐家匯路一〇〇號美亞第九織綢廠、開設已多年、向來每日分日晚班工作、民國十一年間、法公董局謂夜工有妨鄰居之安睡、令飭法工部局派捕到廠、勒令禁開夜工、旋經提出抗議、始告解決、該廠當將廠房窗戶裝置木斗、使聲浪不致喧譁、現已裝置完竣、晚間工作聲息、頗為輕微、且該處地方偏僻、居戶稀少、故對於鄰居安睡、毫無妨碍、詎於本月十四日、法公董局又令法工部局通知不許開夜工、正值抗議間、忽於十九日派捕多名、到廠強制執行、該廠被迫無奈、祇得暫行停止、

請求嚴重交涉

美亞織綢總廠、以法當局勒停第九廠夜工、引起恐慌、其聲浪頗為細微、實無妨碍鄰居安睡、今被法當局無理取締、事關工業前途、及工人失業、故昨具呈市黨部市政府、請求顧念工商艱苦、迅向法當局嚴重交涉、以蘇商困云云、

商會呈請行政院 制裁同業抗不入會

上海市商會昨呈行政院實業部云、呈為呈請事、案查同業公會行號、依據現行法令、祇有應加入同業公會之規定、而無抗不加入者、如何執行之辦法、以致同業公會第七條規定修正以後、其效力仍等於零、年來迭據各公會之陳述、曾由屬會呈請鈞部、於公會法施行細則中、補訂執行辦法、以資補救、奉批均謂法律均未授部以補訂執行辦法之權、礙難照辦、於是各公會同業、因入會既可純任自由、而不入會之同業、既免會費之繳納、又不受公會決議案之束縛、於是未入會者、固無入會之望、而已入會者、又不免相率出會、會員逐年減退、竟有若干公會、其本身組織、即將發生問題者、屬會於六月十七日開第五屆會員大會、各公會遂以此案為討論中心、其提出專案、詳陳利害、亦有數起、查修正同業公會法第七條、同業之公司行號、均應為同業公會之會員、推派代表出席於公會、但受除名之處分者、不在此限、是加入公會、為同業應有之義務、非自願履行之義務、而怠於履行者、依一般法理、本可強制執行、或予以相當制裁、不獨加入公會一事為然、蓋基於權利可以放棄、而義務不可放棄之原則使然也、例如會員應担任本會費用、此為會員不可避免之義務、但會中如有怠於履行此項義務者、商會或公會、均得於會中訂定辦法、予以怠於履行之處分、其情形正與同業負有加入公會之義務、而怠於履行、事同一律、所微異者、一則已為會員、故可以會章處分之、一則尚未為會員、故處分之權、祇能由辦理工商行政之主管官廳、另訂章則執行之、此各該公會所以瀆請之所由來也、鈞部謂法律並未授以補訂執行辦法之權、此層實為本案最要關鍵、而為屬會所不容已於言者、夫法律既規定某事應為、是已課某種人以特定義務、假使無執行辦法、則法律預定之目的、何由貫澈、故通常所謂施行法或施行細則者、本為執行法律而設、其一部份目含有補充效用、祇須不與法律規定之本旨有所違反、原無須於法律中明定條文、謂某章某節、應由主管部另訂辦法也、例如商會法第三十一條、既定會員有繳費義務、則商會法中雖未授權商會、許其處分欠費會員、而法理上當然許其有此項權力、無他、亦以完成其法律預定之目的而已、本案爭點、為實業部有無此項權力一層、故屬會不憚反復言之、至於統制生產統制運銷、實為抵禦經濟侵略之壁壘、事關立國大計、非可視若等閒、試問以一盤散沙、未能統制其同業之公會、安能肩此鉅任、惟有坐視其入超高漲、相與太息而已、在國家既容納商人之請求、將公會法第七條、是以確認強制入會、在目前立法政策上、有此需要、而一方又無執行辦法、以濟其窮、是行政設施、與立法政策、顯未一貫、此則商人所迭懇無措者也、爰由大會議決、據此理由、續陳院部、確定不入會制裁辦法在案、理合錄案呈請鑒核、俯准施行、實為公便、

對房租糾紛持平處理

減租會請公安局

本市減低房租委員會昨函公安局文局長云、逕啓者、本會前接市閘北各分會、紛紛來會報告、市區各公安署所、對於房客業主間之租房糾紛、往往聽信業主一面之詞、將房客拘禁、甚至勒令遷居、查近來各處業主、因仇視減租運動、往往藉詞糾紛、賄賂各區署所、而各區署所、並未加詳察、誤信片面之詞、對房客加以拘禁、其容或有之、惟房東與房客係一種契約行為、其地位完全平等、即因減租而有欠繳房租情事、亦係民法上之債務債權關係、自可由法院審理、如無構成違禁之處、似未便加以干涉、甚至妨害個人之自由、為此函達貴局長、敬懇轉令各區署所、此後對於租房糾紛、予以平衡之處理、實為公感、此致上海市公安局局長文、上海市減低房租委員會啓、

皖建廳開關黃山 歙人請保留固有風景

安徽之黃山、自諸要人主張開闢後、皖建設廳長劉貽燕氏已積極進行、殷屯公路開七月底即可通車、直達山下、昨日歙縣旅滬同鄉會議決、深恐地方人士廣營土木、效顰歐美、以示豪侈、有失天然奇境、由主席程霖生・吳蔭槐・等函許世英先生暨劉廳長、主張保留固有風景、弗蹈西湖覆轍、原函錄後、『靜仁先生・式翬廳長・偉鑒、頃諸公注意開闢黃山、殷屯路通、京滬遊侶、朝發夕至、昔之縋偉秀絕之名山、但為高人逸士之所棲、樵夫野老之所遊者、習隱之士、亦得寫焉歸之、然黃山為天然奇境、不假人工、若傖夫俗子、廣營土木、效顰歐美、以示豪侈、即鬱然渾沌之心、使林嶄澗愧、蘭澗桂歇、貽誚勝流、點污名迹、甚無謂也、鄙意山中建築、宜預為規定、要令保留固有風景、松間石罅、瓦屋數間、路轉峯迴、茅庵一個、庶幾山林有知、引為同調、如西湖之秀麗、全國艷稱、自新式第宅、蠡起層樓、遂令金碧輝煌、盡失本來面目、識者謂為西子蒙不潔、良非無見、茲當黃山開闢伊始、深恐蹈西湖覆轍、用貢芻蕘、諸維亮察、肅頌勛安、歙縣旅滬同鄉會主席程霖生・吳蔭槐』、

洋貨復運出口 免稅期十年為限

財部現已規定辦法三項、關於洋貨進口後、將來復運出口、應享免稅限期及辦理手續、迄無明文規定、頗易引起糾紛、茲悉江海關昨已接奉部令規定辦法如下、（一）凡能呈驗完稅證據之進口洋貨、自該洋貨進口之日起算、以十年為限、准予保留復出口免稅之利益、（但十年以後、應按土貨待遇、於運往外洋時照征出口稅、於運往國內其他通商口岸時、照征轉口稅、（二）凡進口洋貨、無論年限若干、於報運復出口時、其原進口情形、不能查明、惟海關對於商人陳述不能查明之理由、認為正當者、准予按照所規定之征稅辦理、否則應照向章批明、無完稅憑證、照征進口稅、（三）商人對於已完進口稅之洋貨、如欲享受十年期限以內免稅出口之利益、必須請領復出口派司、並將該貨原進口詳細情形、妥為保存、俾便於期限以內、復運復出口時、呈關查驗、以資證明云、

永康輪處女航

義華洋行新發展

意商義華洋行新近竣工之永康輪、業於前數日下水、參與典禮者、有意海軍少將楊緒那、造船廠經理楊君、該洋行總經理倪根理・永康船主路庫・等多人、盛極一時、現悉永康輪處女行在卽、因該輪製造精緻・設備完美、開長江一帶之客貨、兼搭客、均甚踴躍云、

招商局圭國論擱淺 由江順駁載貨客赴漢

（九江通信）招商局之長江船建國號在九江田家鎮江面擱淺、未受損害

本埠九江來電、招商局之長江船建國號昨日在九江上游田家鎮擱淺、已由江靖江順兩船往救、並將貨客駁卸、尚行拖曳、茲分述如下、

斷纜失事 招商局之長江船建國號、在上星期六由滬啓赴漢口、至二十一日上午船到九江以上地名田家鎮江面、建國輪正前進之際、船上之舵機鐵鍊、突然折斷、而船身之舵機、便失去準則、建國輪在江面傾向江岸淺灘行去、當在田家鎮淺灘擱阻、不能行駛、

拖曳困難 建國擱淺後、船主於該局上下水之各江輪、急電求助、建國船主請其上前拖曳、江靖輪即往助救、無如建國係屬重載、而船內之貨物甚多、江靖拖救、絕無效果、

駁卸貨客 據建國船主傳電之一、因水深、僅容淺船、體並未損壞、不能拖出、故決意請下之江順輪前往、將建國船內之貨物先行卸下、駁入江順、代載赴漢、至於建國船內之旅客、亦請江順輪代為載赴漢、今江順輪已經會往助載貨客矣、

越陳越香

蜂咬奇痛祇稍用明星花露香水擦抹便能見效所以交際旅行以及洗臉沐浴萬不能不備明星花露香水

訂有經售優待章程 成本極小獲利極鉅

上海四馬路 中西大藥房發行

航空公路建設獎券

第六期 於 六月廿九日 開獎

既助建設 又得獎金 於國於己 均蒙其益

國民政府航空公路建設獎券辦事處發行 上海愛多亞路一八三至九號

大眾車行開幕大減價

發行所 愛多亞路一六七至九號 電話八一六九〇號

製造廠 通州路底四十六弄十七號 電話四一三一四號

本行專門製造最新式腳踏車定名標準車能使成人或孩童均能適用與目下在中國境內用者完全不同歡迎各界參觀此種新式腳踏車

本廠所出售之腳踏車有下列各種牌子：（一）王丹廷（二）飛必圖（三）藥得駿

圖燈他 Tornedo

招請外埠經理

以上各車均裝有世界聞名之「他必圖」單飛保證穩快舒適

本廠精造男女腳踏車及送貨車

代客油漆修理及出售各種腳踏車另件

所用原料及另件均購自歐洲各國名廠

本廠出品優良保證滿意茲因開幕紀念特大廉價並有分期付欵辦法

五星蚊香

內有贈品

最有効力

本牌殺蚊香功効偉大蚊類嗅之立斃且無妨礙衛生

上海提籃橋華德路 仁記製香廠出品

溧水隱人 湯東父畫山水

總收件處上海北車站路口四十七號 各大扇莊存有潤格並接洽收件

白濁專家醫生

姚佐頓除根白濁丸

每瓶二元 小瓶一元

各埠大藥房均有出售 上海三馬路大舞臺對面 姚佐頓大藥房謹啓

上海謝利恒先生到北平治愈濕溫重症

感謝

各團體紛起營救 莊源大等號小主

甯波同鄉會昨開緊急會 經議決從詳詢事實入手

第一特區市民聯合會第七區分會爲瑞昌順莊源大等號小主人張祖銘・莊繼孟・及汪蓮友・三人、突於本月十九日、被虹口捕房逮捕、當即轉解法捕房、據捕房官稱、謂張祖銘等三人、於本月九日隨邁羅會計師、被刦之巨欵、涉有重大嫌疑云云、查該日張祖銘於刦案發生時、確在江灣跑馬場參觀、並有與麟洋行華經理蕭正清・島義洋行進口部華經理陳治平・及林鵬飛・等、於當日下午四時、目睹張祖銘亦在該處、安有分身夥同搶刦之事、況張祖銘乃四五十年老店瑞昌順五金號之小主人、莊繼孟亦爲全國著名之莊源大小主人、向來安分守己、殷實商人、頗有身價、決無搶行刦之事、淪良爲盜、上流各團體、憤激不平、已由市聯會・甯波同鄉會・納稅華人會・五金同業公會・紹酒同業公會、紛紛函致第二特區法院・納稅華人會・及市民聯合會・等、將被誣事實報告、請求法院主張公道、秉公辦理、國聞社

市聯分會聯席會議

市民聯合會第七區分會、因會員瑞昌順小主人受此不白之冤、深致不滿、即於昨日下午二時、在市民第六區分會召集六七兩區聯席會議、到有劉仲英・邱嘉樑・周輔璋・曹芝宇・胡元祥・史久麟・梁耕舜・范大錦・等數十人、討論營救辦法、㈠由六七兩區分頭向各團體請求主張公道、鼎力援助、㈡於必要時由上海各團體聯名證明張等三人、確係殷實商人、請官判無罪開釋、㈢俟二十三日開庭之後、再行討論辦法、議畢散會、

甬同鄉會緊急會議

甯波旅滬同鄉會、爲邁羅會計師處鉅欵被刦、涉及甬人張祖銘・莊繼孟・汪蓮友、一案、甬屬冤抑、旅滬同鄉紛紛到會聲訴、請求主持正義、特於昨日召集緊急執行委員會、討論應付方法、出席委員虞洽卿・方椒伯・俞佐庭・孫梅堂・毛和源・陳忠皋・及被害人家屬張朋等、並有許多不平同鄉、不期而集者、不下二百餘人、經議定、先從詳詢事實入手、並推舉委員專司其事、以昭慎重、聞各方證人先後到會陳述者甚多、茲擇要探誌於後、㈠陳治定、甬人、三十一歲、在北京路三百零四號島義進口行爲經理、兼江灣及引翔港跑馬廳爲獨贏四帳房、據稱、九日下午、適值江灣馬、余於一時前到跑馬廳服務、跑馬自一點一刻起至六時半完畢、跑馬所趟需時約二十五分、是日共跑十三次、跑至第八次時、張祖銘已輸完、向余借洋五十元、其時約在四時二三十分鐘、當時有林鵬飛君在場目覩、嗣後每跑完爲止、隨時有見到張祖銘在跑馬廳、至第十三次跑馬開始、張祖銘又來問余借一新馬購票者甚多、究係因何原因、余答不知、此事余願負責證明、㈡林鵬飛、甬人、二十六歲、住虹口塘山路崇義西里九號、在北京路二零四號、島義進口行股東兼跑街、據稱、九日下午約一時前、偕陳治定・蕭正清・胡森甫一君、同乘汽車至江灣跑馬廳看跑馬、因跑馬素無經驗、故坐於西帳房間時、見張祖銘至帳房窗外招頭觀看新設之機器、約在四時餘鐘、張祖銘走入西帳房、向陳治定借洋五十、據云、錢已輸完云云、當由陳治定在袋中取洋五十元、一鈔票借給而去、約在跑第十次時、余偕胡森甫至場中散步、此事余願到案、負責作證、

續獲之關係人收押

本月十九日下午四時許、愛多亞路九號邁羅會計師事務所、被盜刦去解欵現鈔一萬一千元一案、現由法捕房特別機關探目拘獲盜匪張祖銘・莊繼孟・汪蓮友・等三人、均屬有身家小開、解送特二法院訊押在案、現又根據張祖銘之口供、於前晨七時、會同戈登路捕房派探在戈登路特大陸醫院院長兼大德科學校校長太倉人唐殿岳名、先解第一特院、奉諭交其辯護律師孫祖基負責保出、借投特二法院候訊各情、已誌各報、唐於昨日上午九時半、偕孫律師同投第二特院、由李昌年推事特開刑三庭審訊、法捕房將張等三盜解案備質、房方面要求暫將唐殿岳收押、併入張祖銘等三犯案內偵查、後訴訊辦云云、官向唐訊問、據供認知道案中情形、庭上核供、遂諭改期廿三日併入張祖銘等案內審押、被告暫行收押、

蘇州河 調查戶口衝突

頒佈取締泊船辦法七條 巡官警士被用磚石擊傷

昨日下午二時許、吳淞江（俗稱蘇州河）公安局水警第二隊、因調查沿河二岸水旱貧民住船登記、致發生大衝突、巡官警士被石塊擊傷、數百愚民、執香大起鬨、結果幸四區公安局協助得力、未成大禍、詳情分誌如下、

調查岸傍 貧民起閧

蘇州河自新垃圾橋西面起、沿河兩岸傍、向有一班貧民住船、浚蘇州河、早兩面住船有礙工作、早請市政府設法取締後、市府即飭公安局令水警第二隊、將該住船貧民驅逐、而是項貧民、當即推派代表蔣湘濤、周伯閎、呈請市府、懇求免予驅逐、市府爰改限三個月再行驅逐、迨至三個月後、該貧民等復聯名請求免予遷移、而市府當局以貧民等既不肯遷讓、遂定取締辦法七項、㈠停泊地段、由公安局就原冊斟酌情形勻派、㈡不得阻礙河道交通、㈢保持河道清潔、㈣公安局就造各船戶口清冊、㈤公安局酌劃地段、每段舉代表二人、負責清查一切、㈥各代表應覓具妥當舖保、呈局備案、㈦每地段內、如果發覺有不良份子、各代表應將該管轄所報辦、否則惟該管代表是問、並附發調查登記表、着一船戶等登記、不料迄今仍未實行、故市公安局又奉市府催促、

市公安局 再發佈告

市公安局布告云、案查本局前奉市政府第八二八八號訓令、以據蘇州河水旱貧民住船代表蔣湘濤等、呈請保存貧民水旱住船、免予驅逐案、姑准照舊停泊、另定辦法七項、奉此、業經本局轉飭水巡隊遵照、并經布告各船戶遵照登記者、爲數固多、而意存觀望、一再延宕者、亦復不少、似此情形、實屬有違政令、除令飭水巡隊迅行辦理具報外、合亟抄同府頒七項取締辦法、仰各該船戶等一體遵照、毋再延、致干取締、切切、此佈、

代表勸導 登記釀禍

昨日下午二時許、公安局水警第二隊巡官徐持志、接黨報告悉、恒豐橋西白欄杆（即麥根路相近）沿河南岸、有船戶代表二人勸導登記、調查戶口、詎該船戶等引起誤會、竟致用武、因人數衆多、恐釀巨禍等云、徐巡官當即率領警長蕭少何、警士杜文光等十餘名、乘坐汽艇舢板兩只、馳往彈壓、此時南岸方面、已有船戶約一千餘人、因租界關係、不能登陸、徐巡官祗得率領長警等、在河中划來划去、而該愚民等在岸上或船中、一面漫罵、一面用磚石亂投、北岸方面四區二分所所長盧培、亦聞警派警到來協助、無如人勢洶洶、在婦女十四人、竟欲登汽艇、意圖搗毀、徐巡官令船夫馳回、然兩岸磚石、密如雨下、徐巡官與警士等均遭擊傷、回隊後復人多起閧、急搖電話至四區、龔區長親率全體巡邏偵緝等到來協助、未及片刻、果有男女老幼六七百人、皆執香蜂擁而至、此時四區警探、已到齊、未被哄入、水巡第二隊隊部船上、徐巡官一面報告總隊、請示辦法、由至傍晚、得第二科洪科長命、將帶回之婦女十四口、着該船戶代表徐立昌・又名徐德昌・張忠・具保釋回、而六七百貧民始行退去、并聞尚有調查戶口之船戶代表二人、被該船戶住民等毆傷失踪、目下不知去向、

靖安今日復航

訴訟案二十六日公判

三北公司之靖安輪、因被俞世誠控擾沉甌州小輪案、釀成法庭涉訟、扣船停航之糾紛、而引起滬上航業界之重大注視、現此案猶在地方法院進行訴訟、雙方辯論已於十日終結、定二十六日公判、至於靖安輪自停航以來、已將兩月、在營業上損失亦甚巨大、昨經三北公司議定、決先將該輪恢復航運、準於今日開赴福州、至訴事俟公判後再定進止、

大學生黃乃武 結怨舞女下毒手

唆使旁人潑酒硝鏹水 認差誤潑邱麗妃遭殃

法租界辣斐德路格路五四三號大滬舞廳舞女邱麗妃、於前晚十一時許、被人潑硝鏹水、灼傷頭面胸背等處、當場拘獲兇手及主使人帶入捕房候究、茲將肇事原因、經過如下、有舞女李秀英、今年廿一歲、天津人、現住福白克路高興坊四號、前在先施公司充職員、於一年前轉入舞場爲舞女、有黃乃武者、今年廿一歲、江西人、在法租界呂班路某大學讀書、前寓吉祥路大鳳里　號、現遷貝勒路道德里五十九號、於二年前至先施公司購物、與李秀英相識、迨李入舞場、黃每晚必往捧場、漸漸

發生情愛

黃欲娶李爲妻、乃李見黃揮金浪費、屢次勸諫、非但黃不肯聽、反結怨於李、因是黃不勝懷恨、挽人懷藏手槍、伺伏李所住之弄口、待李出而殺之以洩恨、李發覺、早爲戒備、未遭毒手、黃以所謀不遂、轉變手段、即於日前尋找住居城內四牌樓聚奎街徽菜里十六號蘇州人蔣阿大、預購硝鏹水一瓶交蔣、約於前晚偕往大滬、覓李下手、對蔣言明、如遇與我相舞之即是此女、爾可下手潑酒、蔣應諾收受、屆時黃先往舞場、蔣在後隨至、黃至大滬見李在場、遂

要求合舞

李以職務關係、不能推卻、勉強與黃跳舞、三次後、以不堪纏擾、退入廁所躲避、斯時蔣在本弄、黃又入廁所邀李再出跳舞、被李拒絕、快快而出、盛氣之下、與另一舞女邱麗妃（年　十歲、本地人、住菜市路八號、前在大華舞場、於本月一日始轉入大滬、）伴舞、此時蔣適趕到、站立在旁、見黃與她跳舞、料是李秀英、故待至舞罷、麗妃步入場邊椅上休息之時、蔣即趕上、袖出鏹水瓶、對麗妃頭上潑酒、黃在傍目覩蔣已認差、然已不及阻止、即起身逃避、麗妃以創痛、大聲喊救、致口內延及潰爛、胸背

糜爛不堪

衣服盡毀、一時場內人聲鼎沸、將兇手蔣阿大執住、經人先取水洗濯、一面由經理將麗妃送往海格路紅十字會醫院醫治、并報告法捕房、由督察長金九林・探目張子臣・周乘之・包探徐桂林・左企洪・等趕往、大施搜索、始在花園假山傍將黃乃武拘獲、連同蔣阿大及鏹水瓶被毀衣服、一併帶入捕房、昨日午後、解送特二地院刑一庭、由熊推事提訊、捕房律師袁家潢陳述案情、略謂被告在大滬舞廳將鏹水潑酒、致身體灼傷、兩被告逮捕、現在被害人傷勢甚重、暫時

舞女麗妃

不能決定、暫依刑法一九四條起訴、請求改期、俾被害人傷愈後再訊云、又據包探徐桂林報告拘捕被告之經過、并將鏹水瓶衣服呈案、繼由證人李秀英供證與黃感情破裂經過、被害人與大滬舞廳經理黃明順同延鄂鵬律師、請予附帶私訴、求追損害賠償、訊之蔣阿大由黃乃武叫我潑酒、據黃說與李妍識四年、用去五千金、氣不過叫我潑鏹水出一口氣、我因酒醉潑錯、我叫蔣潑李秀英、他不認識弄錯的、庭上核供、遂諭改期三十日再訊、被告等還押、

蓬萊銀行 刦盜昨判移解

租界方面亦犯有刦案 無關係者已查明開釋

南市蓬萊銀行被刦後、上海市公安局偵緝員領班顧連城偵悉此案盜黨匿跡公共租界廣東路悅來旅館三十六號房間、遂率同偵緝員胡葵生・沈金初・沈金山・張紹銘・呂安普・汪鴻儀・等、會同老閘捕房探員、按址拘獲唐阿毛・陳阿林・葛友生・范金生・陳三弟・楊斗根・吳鴻翔・郭炳文・陳洪生・陳林清・黃良慶・沈杏生・李之榮（即劉根發）・陳宏生・朱杏福・王阿二・陸金泉・黃根初・婦女顧三囡・陳胡氏・王梅英・等二十一名口、抄獲手槍三支、子彈二十四粒、手溜彈一枚、解由第一特院訊押各情、已誌本報、昨晨、由馮世德庭長開庭續訊、即據華探長周桂森陳明改期後、查得各犯中之陸金泉在公共租界犯有搶刦西摩路三百二十二號錢裕興二百八十元・及新閘路一千一百號胡仲文・二百零二元・二案、捕房已起訴、至女子顧三囡、查得確係娼妓、陳胡氏並無關係云云、繼由顧連城投稱、被告中之朱杏福、實係朱發發、手溜彈一枚、係朱由海全春旅館攜來、女子王梅英、經查得閘北某姓刦案、由王女聯開大門、盜始得入、且被告中有數人均犯案纍纍、要求准予移提、詰之朱・王・二人、均矢口否認、捕房律師甘鏡先、對于公安局之請求移提表示同意、馮庭長核禀、遂諭除陳洪生・黃根初・顧三囡・陳胡氏・開釋、陸金泉還押外、其餘各被告、均准交市公安局來員帶回、顧領班當即聲明陳洪生對于蓬萊銀行刦案、實有莫大關係、請求着令交保、庭上以業已查明、無庸交保、

典當商人趙鼎初 被寡媳控訴

要求扶養費計一萬元 推事向雙方和解無效

湖州人趙鼎初、現年五十歲、家住北四川路仁智里十四號門牌、向業典當、在本埠華租各界開設押當十餘所、因手段靈活、故營業發達、擁資數十萬元、育有子女數人、其長子名俊茂、於民國十三年、憑媒娶廣東女子馬姓爲室、馬女時年十七、自嫁與俊茂後、同居以來、已歷十載、夫婦間感情彌篤、育有子女各一、子名鎮基・年十九歲、女名妹妹、祗二齡、現尚在襁褓時間、但馬氏命途多舛、不幸其夫俊茂於去年七月十七日忽然得病身亡、致氏頓成寡鵠、孤衾獨枕、不勝淒涼、所幸膝下尚有兒女、不致十分寂寞、守節撫兒、苦度光陰、詎至本年來、馬氏又不容於其翁姑、時遭虐待、嚴歷三月十一日、馬氏因細故與其翁趙鼎初之妾張氏發生口角、繼竟動武、致被張氏用洋傘柄將馬氏毆傷、并經趙鼎初將氏驅逐、指其不守婦道、目無尊長、氏氣憤之餘、祗得被迫離家、回至母家、一面前往醫院驗明傷痕、在家靜養、數月以來、氏之一切費用、趙鼎初毫不顧問、氏乃延請律師具狀、向第一特院民庭請求調解、結果未成、氏乃對其翁趙鼎初正式提起訴訟、請求着令趙鼎初給扶養費洋　萬元、以便俾得撫養兒女、嗣經七庭集訊、即據原告趙馬氏聲稱、攜女投案、證明被虐情形、詰之趙鼎初供稱、原告係我之長媳、自我長子病故後、原告即不行爲不檢、不守婦道情事、本年三月八號、原告忽然私逃、一去不回、經我檢視其衣箱中所有衣服首飾、均已不翼而飛、可見其早有蓄謀、心術不正、越日即接其代理律師來信、指我虐待、查原告係我之長媳、自住店中、衣食住供給、我亦待其不薄、何以虐待、今其自己不守婦道、私自逃去、於我之名譽、大有妨害、況現不願領回、亦不願負任何責任、至其所育之一女名、我能收留撫養、如原告必欲同至我處、則須令其住在清節堂居住、年年歲修及養件、後由主審詣訊後、經諸推事向雙方進行和解、然因兩造各不相讓、致未能和解、遂由原師律告辯論之後、庭諭本案定期本月二十六號宣判、

衛生運動第四日 展覽會一處同時開幕

胡蝶女士致開幕詞 展覽期內游藝節目

本市十三屆衛生運動中之衛生展覽會、定今日在市商會樹蕃小學舉行開幕禮、由胡蝶女士致開幕詞、并揭幕、展覽期定三天、陳列衛生物品甚多、茲探誌各情如次、

通告展覽

衛生展覽會、分市商會・浦東・滬西公社・三處舉行、於今日起、展覽三天、任人參觀、大會并於昨日發出通告云、本日下午　時、在天后宮樹蕃小學、舉行展覽三天、請胡蝶女士行開幕禮、本日游藝、爲張冶兒・易方朔・江笑笑・劉春山・四君之幽默宣傳、展覽物品、除模型圖表外、復有各藥房自製之醫藥用品、敬盼市民蒞臨、特此通告、十三屆衛生運動展覽會啓

開幕儀式

㈠開會・㈡奏樂・㈢全體肅立・㈣唱黨歌・㈤向黨國旗及總理遺像行三鞠躬禮・㈥主席恭讀總理遺囑・㈦靜默・㈧主席報告・㈨來賓演說・㈩胡蝶女士致開幕詞・⑪胡蝶女士授花籃・⑫奏樂・⑬遊藝開始、

游藝節目

第一日、三時至三時三刻張冶兒滑稽表演、三時三刻至四時半、易方朔諷刺遊藝、四時半至五時、劉春山通俗談話、五時至五時半、江笑笑幽默宣傳、第二日、二時至二時半、牙醫公會牙刷操、二時半至三時三刻、且華小學衛生歌舞、三時三刻至五時、少年宣講團話劇、五時至五時半、留美催眠魔術大家王化影博士表演大套魔術、第三日、二時至二時半、牙刷操、二時半至五時、少年宣講團話劇、五時至五時半、大套魔術、

北平大學工學院 電系學生來滬參觀

昨日參觀華生電器製造廠

北平大學工學院電系學生、於前日來滬參觀各大工廠、森資規模、華生電器廠爲執上海電器事業界之牛耳、茲特該學院來函、約期通知參觀、並請派員指導、該廠接函後、表示歡迎、前日下午二時、由該學院電工教授馮簡君率領學生廿餘人、驅車前往、當由該廠楊濟川工程師殷勤招待、引導參觀、認爲設備週全、秩序井然、非常滿意、參觀畢、欵以茶點、並贈紀念冊、至四時許始興盡而別、

紀念儲蓄
六月三十日截止期滿照向章辦理
零存整取 每月存洋拾元 六年滿期得洋壹千元 十五年滿期得洋五千壹百元
定期利率 一年週息一分 二年週息一分一厘 三年週息一分一厘半 四年週息一分二厘
整存整取 一次存入洋六百另七元 五年到期得洋壹千元 一次存入洋八百八十三元四角 十五年到期得洋五千元
綢業銀行
儲蓄總部 三馬路石路東首
分部 八仙橋愷自爾路 南市小南門中華路
杭州分部 杭州三元坊大街

許鐵手寫扁
行草三元 玉箸六元 鐵線八元 魏楷三元 篆隸四元 甲骨八元
另有名人親筆簽名代訂潤例 字樣函索即寄
總收件處 上海石路口四明里 偶友文藝金石書畫合作社

粵路公債基金會報告
（一）粵漢路局已將廿二年三月份公債息款毫洋四萬元支撥到會（二）第八期息款現已開派（三）凡未領第三期息者須於廿三年六月卅日以前將全張債券逕寄路局出納課領息逾期無效

家庭良友
活期儲蓄摺
存洋一元即開户
給息五厘至六厘
詳章備索
中國企業銀行
四川路三十三號 電話一六九八〇

MATHEXIN
梅濁冠星

五淋白濁 六小時奏效
發明 成分 特效 主治 保證 榮譽
愛迪那博士四十年心血結晶 殺菌滅淋 8A LSCOPAIV. 急性慢性白濁淋毒一切尿道炎症 克治奏效的手術不… 全球名醫熱烈介紹 醫藥界處方採用之主桌 六〇六姊妹花
贈券 憑券附郵十分寄上海郵政信箱一四六五號柯爾登洋行即贈梅濁冠星說明書一份

合肥各團體請律師公會營救王述樵

王述樵律師、因刺宋案嫌疑、於上年被上海市公安局拘捕、當時上海律師公會及法大同志會等團體、紛紛營救、尚未達到釋放目的、茲悉王述樵現已由公安局解送淞滬警備司令部收押、迄今尚未定讞、最近由合肥縣律師公會·合肥縣教育會·合肥地方財務委員會·合肥新聞記者聯合會·及士紳張蹈初·許可堂·吳清滄·楊力磋·衛邦如·唐任平·朱半甫·沈子炎·童星三·劉君堯·胡浩如·戴子同·等數十人、聯名函電、致函上海律師公會、請就近營救王述樵出押、其理由具名聯銜願負責證明、二十年七月二十三日王述樵確在合肥（因扶乃父王厚齋靈柩返里）、請迅將情轉呈淞滬警備司令部、准予將王述樵釋放云、

英美烟廠工人請各界援助

中央社云、浦東英美烟廠、自將一廠關閉、激成全體罷工、工方資方、態度均甚堅決、調解頗難接近、工方前曾致函英美烟公司董事會、聲明此次罷工之責任問題、並擬於二十七日要請上海各界、正式組織後援會、以資援助云、茲錄工方致公司董事會函如下、竊聯明事、查公司無故宣佈停廠、激成全體罷工、迄今月餘、仍未解決、而公司將由四月十五日至五月十二日止所有廠工人應得之工資、扣留不發、全體工友、因停工日久、生計維艱、萬難再任擱置、爲特代函貴會、即將廠由四月十五日至五月十二日止、工人應得之工資、即日如數發給、以免各走極端、俾糾紛易於解決、如貴會不聽忠告、以後發生意外、本會概不負責、

爲駱肇新被殺律師公會將開會討論

上海律師公會查悉會員駱肇新律師、在公共租界湖北路清和坊口、被仇人暗殺殞命後、認爲關係重要、特定於本月二十二日（即星期五）晚間、在法租界貝勒路蒲柏路口會所、召集特別緊急執監委員聯席會議、討論以後律師界之保障問題、及請租界當局嚴行緝兇等事、昨已分發通告、請全體執行監察委員、準時蒞會出席外、並通知候補執監委員、屆時列席與議云、

雜糧零售業請制止牙稅認商滋擾

上海市雜糧零售業同業公會、於前日舉行第三次執行委員會議時、由多數會員提出牙稅認商任意滋擾、妨害營業、强迫領帖、請求設法制止一案、當經議決、致函上海市商會、轉懇江蘇省教育經費管理處、飭令牙稅認商、凡入雜糧零售業公會者、不得任意滋擾、强迫領帖、茲錄其原函如下、逕啓者、昨據本會會員來會聲稱、牙稅認商、迭次前來强迫領帖任意滋擾、捉取賬冊、務請貴會函致江蘇省民政廳、飭令上海牙稅徵收人員、依照法則徵收、不得執迷擾等情到會、按屬會會員均爲零售商人、所營者米糧門銷零售、凡雜糧批發交易徵佣者、概入豆米行同業公會、雜糧油豆餅業同業公會、依前例此等鈞會所深悉、查牙稅認商、迭次擾商、非特有害商人營業、而於稅則亦屬不符、務懇鈞會函懇江蘇省教育經費管理處、令飭牙稅認商、凡遇有懸掛本會之會員證書者、將係另售商人、不得任意滋擾、强迫領帖、以維營業、而符稅法、

工部局將舉辦自用人力車車夫領照

工部局宣佈、自七月一日起、凡自用人力車請領執照者、同時發給一通知書、通知關於自用人力車車夫應領執照之手續、此項通知書、將分爲藍色及黃色兩種、藍色者、應赴新閘辦事處（靶子路橋附近）領照、黃色者、應赴虹口辦事處（麥根路與淞路角）領照、可將領照人之便利、分別發給、車主得自請給予藍色或黃色之通知單、至開始領照日期、俟工部局決定、再行公告、

捕房欽佩鄧少農勇敢

贈鄧君銀盾一座 賞女傭銀元念元

本年三月十七日上午九時三十分、有持械盜匪四名、侵入北河南路鄧君少農家、嚇禁聲張、任意搜刦、當被刦去現洋八十餘元、該盜等逃出時其中持械一盜留後、阻止追逐、於該盜離屋時、鄧君隨之而出、及見該盜將手槍插入腰間褲帶中、即上前將其抱住、兩人互扭之際、該盜之手槍、忽墜落地上、彼時鄧君之女傭亦跟踪而至、見槍落地、即拾而交給其主人、鄧君遂向該盜連開四槍、將其擊傷、但該盜身雖受傷、尚圖脫逃、適有探員兩名聞聲前來、將該盜擒獲、鄧君此種勇敢之精神、非但爲保護其私人財產、且爲捕房効力、而爲公衆除害、實屬難能可貴、而鄧君之女傭、其勇敢之舉動、亦屬可嘉、故捕房特於六月十一日、贈給鄧君銀盾一座、並賞該女傭洋念元、藉表欽佩之意、

工部局招聘病理試驗室助理員

工部局衛生處病理試驗室、現需用華籍試驗助理員一員、以年在廿一至廿四歲（西法計算）有相當於香港大學入學試驗、或牛津劍橋高級試驗之學力者爲合格、陳請錄用者、最好能操官話及滬語、如有試驗室之經驗、尤爲合宜、並須經過體格檢查、陳請人須親筆繕具陳請書、封固送呈工部局衛生處長、封面上標明「華籍試驗室助理員」（Chinese Laboratory Assistant）字樣、並須於七月四日以前遞交、如有運動請託情事、即將其資格取消、錄取之人、大約七月十六號左右、開始任職、其薪金、起碼每月七十五至一百元、視資格而定、以後每年可加薪二十五元、至最高月薪二百七十五元爲止、助理員之工作、隨時須加考驗、如果滿意、將來並可升級、領得L字樣之任用書、

江灣房客減租運動總動員

江灣減租運動會、爲加緊工作、促進房主覺悟起見、將商民困苦情形、分呈行政院·市政府·外、並於昨日下午一時、在第七區黨部大禮堂、召集本區全體房客緊急會議、依照總會宣言、舉行總動員、到房客一百餘人、首由主席報告、繼各常委發表意見、旋各手持旗幟、列隊遊行、沿途散貼標語、觀者蔡集、咸表同情、並嘆一般房主之壓迫云、

製藥廠公會執委會記

請頒佈管理藥廠規則

製藥廠業同業公會、昨開執行委員會、當到項繩武·許冠萃·周夢白·何子康·劉步青·虞兆興·王裕昌·趙汝調·吳冠民·趙松淵·等、主席許冠萃、行禮如儀、（一）呈請中央、頒佈全國藥廠管理規則案、議決、通過、推吳冠民·劉步青·周夢白·三委擬稿、提下次會議通過、（二）呈請中央變通取締麻醉藥品辦法、業經許周兩委擬具文稿、請審核通過案、議決、修正通過、（三）擬函請全國藥師公會·上海市藥師公會·新藥業公會·醫師公會·請同情主張呈請中央取締麻醉藥品辦法、以壯聲援、議決、通過、（四）評價審查兩委員會應各推主任一人、以便積極進行案、議決、推何子康爲評價委員會主任、吳冠民爲審查委員會主任、議畢散會、

烟酒牌照稅定期歸地方政府征收

印花稅並非劃歸地方政府 須視財政情形始酌定撥付

中央社云、此次在京召集之財政會議、將原由財政部稅務署所征收之烟酒牌照稅印花稅等、劃歸地方政府徵收、以爲各地方之廢除苛捐雜稅之抵補、現在烟酒牌照稅業已決定於七月一日劃歸各地方政府征收、印花稅一事、尚待財政部與交通部商定辦法後、再行實行、茲據記者向財政部稅務署方面、探得各情如次、

各省概況

據稅務署發言人云、各省之設立印花烟酒稅局者、計有江蘇·浙江·安徽·江西·福建·湖北·河南·湖南·山東·河北·等十省、該十省中、大半能將徵收稅款解到署、間以地方財政情形困難、祇將徵收稅款留存、報告到署、而直接將徵得稅收、移歸地方政府支配者亦有之、尚有若干省份、以有他種關係、未設有類似之稅收機關之故、但未能按期呈報、

徵收稅類

至於各印花烟酒稅局所徵收之稅類、約分印花稅、烟酒稅、烟酒牌照稅、三種、在本年三月份、各省所收之印花烟酒稅、計印花稅九六九、一三六·八八元、土酒定額稅三三〇·八〇九·二六〇元、土烟特稅八六·七九五·九元、熏烟機製酒稅九·〇六三·七九九元、烟牌照稅〇·九三六、洋三元、酒類牌照稅四·五九三·八八元、烟酒營業稅二九七·八〇·八二元、

劃歸日期

據該發言人稱、烟酒牌照稅、現已決定於七月一日劃歸各省財政廳辦理、其所以節省征收手續、則可以彌補各省之財政、至於印花稅一事、因此種稅收、並非劃歸地方、如各省因廢除苛捐雜稅而發生財政上之困難、中央當可以爲彌補、惟以原來之印花稅項下、發出若干、以爲彌補、並以該項征收之印花烟酒稅局、既因烟酒牌照稅已撥歸地方辦理、則該局似不必因征收印花稅一事、再予存在、故此事現將由財政部商同交通部、托由郵政局辦理、時間方面、或未必能短時間內實現、大概可望於年內實行、

慈善團限期遷出舊貨攤

北浙江路同仁輔元堂義塚地內、擺設舊貨攤販、約五百餘人、日前慈善團在該地張貼佈告、限期遷出、該販等驚惶異常、昨特集議推派代表、具公函、請求慈善家王一亭·徐乾麟·王彬彥·秦硯畦諸人、予以援助、請該堂收回成命、以維小民生計云、

英軍樂隊續在兆豐公園奏演

工部局近得英軍軍官之同意、將請沃斯德步兵第二營之樂隊、於七月一日及十五日兩星期日、在兆豐公園奏演、均自下午九時爲始、凡入座之聽衆、預定者每位收費一元、不預定者九角、兒童減半、

國貨櫥窗 華生廠昨日開始陳設

訂有頒獎特獎辦法

中國華美烟公司發起之國貨櫥窗陳設競賽大會、以其南京路地點適中、加以參加者之各出心裁陳設新穎、遂爲各方珍重、大有一登龍門聲價十倍之概、第三次加入者、原係益豐搪瓷廠、嗣華生電器廠以時令關係、商得益豐搪瓷廠同意、乃雙方互掉日期、該廠業於昨日開始陳設、全部佈置、清靜雅緻、而行旁櫥窗、爲華美烟公司佈置出品之紅錫包香烟、則富麗堂皇、互相對照、實得濃淡相宜、動靜配合、又自昨日起訂定贈品辦法、凡在華生電器廠參加陳設競賽十天期內、往南京路五九〇號華美烟公司門市部購買各種出品者、當日最多數一人、翌日可領取華生電器廠熨斗一只、價值五十六元、次多數一人、得華生電扇一只、價值四十元、當日結束、均於晚間八時至九時之華美播音鐘報告、

名漫畫家黃文農昨晨逝世

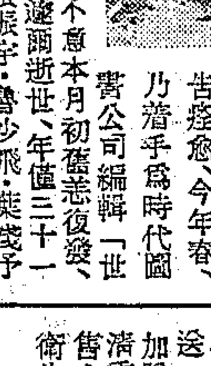

名漫畫家黃文農、自民國二十一年死妻離女、心鬱悒萬分、秋間偶攖秋邪、纏綿床笫、數月方愈、詎料體尚未健、復於二十二年春、胸部又患外症、至歲臘始告痊愈、今年春、乃着手爲時代圖書公司編輯「世界漫畫選集」、行將告成、不意本月初舊恙復發、竟於昨晨九時遽爾逝世、年僅三十一歲、現由其老友張光宇·張振宇·魯少飛·葉淺予·等籌備喪事、定於今日下午三時、在中國殯儀館大殮、並擬舉行追悼會、以誌哀忱、黃君生前知交甚廣、如欲參加者、請向漢口路同安里二十七號時代圖書公司接洽、

一特區四分會續辦施診給藥

本埠法租界南陽橋上海市第一特區市民聯合會第四區分會、爲辦理一切公益事宜起見、經第二屆會員大會議決、組織公益慈善委員會、負責籌辦、該會於昨日下午八時、在晏心寺會所舉行首次委員會、出席董文樵·楊古森·孫瑞庭·等十餘人、由岑志良主席、紀錄浙紀餘、討論如下、（一）推定常務委員案、議決、推董文樵·葉瑞齋·岑志良·賴文生·黃志賢·龔寄昌·夏警校·等七人爲常委、岑志良·龔瑞齋·爲正副委員長、（二）推定各科主任案、議決、推董兒昌·黃志賢·爲會計科正副主任、童理璋·徐晏吉·爲宣傳科正副主任、舒子良·張佑民·爲庶務科正副主任、（三）本屆施診給藥應即舉辦案、議決辦法、（一）定名上海市第一特區市民聯合會第四區分會施診給藥所、（二）自七月一日起開診、以三個月爲限、如經費充裕、得延長之、（三）假晏心寺內爲所址、推董文樵·徐晏吉·兩委接洽、（四）指定白爾路七壽堂·萬象春·兩藥號爲給藥處、由本會憑方發給領藥證、不收分文、以惠病家、（五）印發宣傳品及廣告、（六）施診時間、由本會常委輪流監視、以昭慎重、（七）延聘國醫黃雨農·樊祖培·潘國賢·周源博·朱劍之·幼科專家馮承祖·等諸名醫擔任施診、（八）經費由各委員力擔任、（九）時間每日上午八時至十一時、下午一時至四時、星期日照常、（四）聘黃·杜·張·俞·四君爲名譽委員、並懇贊助進行案、議決通過、（五）執委會交議醫師歐陽東軒來函贊助案、議決函復、（六）定期舉行醫生會議案、議決通過、議畢散會、

公和樂舉行紀念祝典

福生路公和樂體育會、爲一部份旅滬粵僑所組織、藉國技以鍛鍊體魄、音樂以調劑精神、誠屬一宗旨純正之娛樂機關、創立於茲、亘十一載、今春由汪思濟·馬駿·鄧叔宜·羅憾俠·諸同志力事整頓、會務日形發達、近日延請陳廣海君出主外務各事、尤見人材輩出、聞該會將於月之廿三日舉行十一週紀念祝典、日中有獅舞·絕技·國術·茶會·等怡悅來賓、晚間則奏演絲竹以佐興、並訂翌夜（即廿四夕）設宴武昌路會元樓、屆時裳環喧闐、觥籌交錯、想必有一番熱鬧也、

中和肥皂廠擴展業務

中和肥皂公司、爲商界聞人駱清華·鄭澄清·等所發起、聘請化學技師專製各種洗煉皂·日用皂、凡本市各大染織廠·針織廠·精煉公司·洗染公司·等莫不採用、故業務頗爲發展、並聞該公司所出之三五牌·象牙牌·青光牌·愛國牌·中荷牌·各種肥皂商標、均已呈准實業部註冊、並已取得專用權、

大華廠擴充營業

崑山黃馨忠君、創設大華拉絨廠於成都路、慘淡經營、已歷數載、出品精良、營業蒸蒸日上、黃君爲力謀擴充起見、在滬西周家橋、自購基地、另建廠房、並向英國名廠、定造大批新式機器、已運來滬、不日遷移開幕、歡迎各界參觀、

中西藥房夏季廉價

四馬路中西大藥房、此次舉行夏季大廉價·大贈品·又值西門分店開幕、因將全部貨品、一律犧牲出售、如功德水·菓子露·法國香水·一律買一送一、即著名出品之痰敵·胃鑰·均廉價出售、並加贈品、且天時漸熱、腳趾濕癢甚烈、該藥房之濟香癩腐藥、爲皮膚病唯一聖藥、亦打八折出售、除西門分店、有五角組犧牲品外、總店新設衛生用品部、今日犧牲品爲天一廠味母云、

中央銀行檢查報告

第二百次

中央銀行發行準備第二百次檢查報告云、本會依據中央銀行條例第十五條之規定、對於本行發行兌換券準備金、負檢查之責、茲於民國廿三年六月二十日、在本行發行局、舉行第二百次檢查、用將檢查結果、公告如左、（甲）兌換券發行總額、銀圓七千一百六十七萬七千六百三十一元、內計、銀圓券六千五百二十七萬零二百四十二元、輔幣券六百四十萬零七千三百八十九元、兌換券準備金總額、七千一百六十七萬七千六百三十一元、內計、現金準備銀圓五千八百二十六萬三千六百三十一元、是項現金準備、計存本行發行庫、五千五百零一萬零二百七十三元、存各埠分支行一百四十五萬七千八百五十七元、存同業一百七十九萬五千五百零一元、保證準備、折合銀圓一千三百四十一萬四千元、（乙）關金兌換券發行總額三十七萬三千三百二十四元七角、關金兌換券準備金總額三十七萬三千三百二十四元七角、是項準備金、內計標金七千三百五十一兩九錢五分、以定價五零七七九、合關金三十七萬三千三百二十四元七角、照中央銀行兌換券章程第二條、現金準備百分之六十、保證準備百分之四十、此次檢查結果、現金超過六十分之數、保證不及四十分之數、核與定章相符、特此報告、中華民國廿三年六月廿一日、中央銀行監事會主席李馥蓀、監事謝銘勳·貝淞蓀·秦潤卿·陳冶卿·林康侯·徐寄廎、

市聲

▲青年會西餐部冷食上市 四川路青年會西餐部冷食、清潔鮮美、早經馳名、現屆夏令、天氣漸熱、各種冷飲食品、應有儘有、惟奶油櫻桃一種、尤爲中西食客所贊美、銷路更廣、本餐部從六月一日發行聯歡券以來、憑券照原碼九折、各界仕女、極爲滿意、該券向本界及學校、定座者頗形踴躍、

▲儉德銀行支行經理易人 天后宮橋境儉德銀行、中日當業、素稱穩健、信用頗著、乃近日市上略有謠言、妄加揣測、實屬無稽、查該行支行經理李榕蓀君、因事辭職、所遺職缺、已由總行另派龔衡頤君接充、諒其謠言之由來、即此也、據聞傳云、

▲冠生園果子露暢銷 冠生園食品公司製造鮮果子露、已有十餘年經驗、以不摻糖精、爲社會人士所推許、經歷年來之研究、改進該項果子露、物質上更臻完美、頗有操海上飲料界權威之勢、邇來天時漸熱、該項果子露、不獨本埠市場銷路激增、即外省遠埠、亦紛紛批發、絡繹不絕、聞大號每瓶七角、二號每瓶四角、本埠各大公司各食品店、均有經售、

▲國貨便宜商場綢緞部廉價 南京路石路口國貨便宜商場綢緞部、向抱高貨賤賣主義、馨滿遐邇、於是營業蒸蒸日上、時值夏令之際、高貨賤賣、又大活躍、加重真絲華絲紗長衫料每件六元、印花綢旗袍料每件二元、雪白素碧褲料每條一元、杭紡每尺四角八、平紡每尺二角八、以及其他各種時令絲織物品、再行削碼賤賣、又有摸彩贈品、多買多贈、購貨滿十元者、可得甲種贈品九元、乙種贈品一元、兩種贈品、既實高尚國貨、又得優美贈品、一舉二得、良機難逢、聞每逢星期六日兩天、更有驚人便宜國貨出售、以示優待顧客、

▲長城將到新片 河南路一百九十二號長城唱片公司所發行之長城牌唱片、因發音清亮、角色齊全、故銷路非常發達、所有各種熱門花色、時感缺乏、最近該公司接德廠電訊、在七月三日以前、有大批貨色到滬、如四大名旦之四五花洞、梅蘭芳楊小樓之全部霸王別姬、（已出四片）余叔岩之捉放宿店摘纓會失街亭烏龍院、程艷秋王少樓之汾河灣御碑亭、尚小雲王少樓之武家坡三娘教子、楊小樓郝壽臣之連環套野猪林、孟小冬之捉放曹珠簾寨、言菊朋之上天台、李多奎茹富蕙之吊金龜滑油山斬浪子、金少山之空城計審潘洪陽平關、盧翠蘭之啼笑因緣打花鼓諸片、均已完全到齊、又聞該公司董事長張嘯林君、旬前因公赴莫干山、已現竣事、定日內返申、

▲新生活運動中「蟲見怕」暢銷 本埠法租界八里橋街德順里新生活化學工業社發明之蟲見怕藥水、專門殺除一切毒蟲、效力異常偉大、如蠅蚊臭蟲跳蚤之類、觸之無不立斃、毫無難質沾衣不污、且能止癢消腫、去毒防蛀、售價極廉、分四角·二角·兩種、普及平民、誠國貨中之佳品也、自該社日前登報徵收活臭蟲以來、值本市清潔運動、購者日見踴躍、聞大有供不應求之勢、

誌謝 昨承中西大藥房送來獎衛扇十柄、功德水一打、謝謝、

天氣報告

徐家匯天文臺昨日午後四時三十分氣象預報云、山東四周揚子江中流與此間一帶、天曇而晴、風來自東南至西南不等、馮鞍島以南沿海一帶、天陰、數處有霧、或雨、風來自東北至東南不等、揚子流域晚或有雷雨、又昨日午後三時前、二十四小時內、本埠氣溫、最高八七·一、最低六四·四、去年同日最高七七·二、最低六八·〇、

揚子江水位報告

六月二十一日 小數點上爲公尺

重慶	六·一〇	九江	一〇·二七
宜昌	五·四九	安慶	八·九九
沙市	四·三六	蕪湖	六·〇三
岳州	九·九七	南京	四·九七
漢口	一〇·二一	鎮江	四·〇九

來件

停止滬烟沽水綫工作之評論

字林西報 於大北大東公司

譯本年六月八日字林報

大北大東兩電報公司、以前所管通至華北之水綫、業已移交於中國電報局、嗣後中國對於管理本國境內之交通事業、已再進一步矣、關於兩電報公司、前曾供獻中國非常有價值之服務、如不略爲提及、此事難於放過、兩公司對於過去三十四年內代辦之水綫、且放棄工作、自然不無遺憾、但一經回顧其過去三十餘年所供中外商人之服務、殊有種種之理由、可以羨慕、且對於中國電報局、其實已經成爲模範、該局如能效法辦、誠屬佳事、設謂不能效法、則未敢置信也、但已往工作之程度、頗爲高尚、如欲維持同樣程度、必須異常努力、再者、中國負責當局、現頗集中力量、培植無綫電事業、此舉恐對於水綫不利、此應請注意者也、其倘向與日並進、然則似乎不智、蓋世界上各國設若發生事變、則水綫較諸無綫電、實有利益、事甚顯明、無須贅述、故深望負責當局、必須竭力設法、使得兩種通信事業、同樣充分維持、則不致此興彼衰矣、對於上述華北水綫、向由兩外國公司管理、但業已放棄、因其在華首先創辦電報事業、完成奇異善美之工作、各界應致最誠懇之慶賀、雖因時勢之變遷、致有如茲之發展、然各界對於該公司等以前極完善之服務、並未忽然不顧、此該公司等當可引爲欣慰也、

讀者顧問

怎樣建設大衆文學

—答王道李小明兩君並就教於陳望道陳子展兩先生—

因爲日來本報自由談上接連發表了幾篇陳望道、陳子展諸先生的關於「建設大衆語文學」的論文，於是引起許多讀者向我們提出疑問。他們問：大衆語與白話的分別究在那裏？這樣的把問題提出，是不是重翻「五四」的舊賬？大衆語文學究竟應該怎樣來建設？關於這些問題陳先生等雖有論及，但有的不詳，有的僅僅觸到問題的邊際，爰總述我們的意見，作爲關心這問題的讀者們的參考。

我們必須首先承認陳先生等提出的大衆語問題，在文學運動的現階段，是非常正確和切要的。文學的「大衆化」，在目前，已成爲文學創作者和讀者大衆們一致的要求。要表現大衆生活，只有用大衆自己的語言方得達到成功，也可以說，在大衆的實生活中，已孕育着大衆語言的成長，只待我們採用。這不僅不是重複「五四」的舊賬，而是把語言運動推進到一個新的階段，加强了自身的任務。「白話」，誠如陳子展先生所說：只是知識份子一個階層的東西，它一方面是把官僚士大夫的敎士語做範本（借望道先生語）。另一方面卻無條件的引用外來的買辦語，（我們以爲「五四」時代所成就的白話，是官僚與買辦語，是非常恰當的），而完全與大衆的生活，語言相隔離。我們常常在現在出版物中看到許多比古文更難懂的文句，便是由於這樣的原因。一等到社會進到一定階段時，它便反而成了語言運動的障礙，意識地阻止了大衆語言的發展，而顯現出種種非驢非馬的窮相。所以，目前的大衆語運動，是反古文的，同時是反官僚買辦的白話的。

因爲這樣，我們對於這問題，決不應該採取消極的態度，應該積極地從兩重任務的奮鬥中獲取它的勝利。陳子展先生一聽到古文復興的口號並不感到重要」的「容忍」態度，我們認爲不很好。「古文復興」決不是幾個遺老企圖死灰復燃，而是與掙扎，提倡讀經配合而來的「大勢所趨」，雖然「最後的勝利不會歸到他們一邊」，但僅是那些「回環曲折」，也足以使歷史的發展遲延若干年，何況「我們不曾死敵人，敵人終於要逼死我們」，這種教訓，歷史上隨處可以找出例證。我們必然地要具有戰鬥的精神來處理這問題，我們要精確地對於「古文復興」來一次新的估量，然後予以致命的打擊。其次陳子展先生僅僅認大衆語比白話進一步，提倡「大衆語」，是「爲了要糾正白話文學許多缺點」，這樣的認識，同樣是不夠的。他沒有看出白話與古文同樣是對立的東西，大衆語之與白話，是大衆語運動作戰的對象，如果我們忽視了這一任務，我們要走上「五四」的覆轍，便不能完成。我們要反對古文，我們更要反對似是而非的洋八股。

那末，大衆語是什麼呢？大衆語是大衆表達自己生活，從大衆自己生活中成長起來的語言，大衆語文學就是陳望道先生所說：「大衆說得出，聽得懂，寫得順手，看得明白」的文學。大衆語是有普通性的，是時時發展着的。（以前有人主張用土語，這是錯誤的，雖然我們不妨採用土語寫文學作品，土語是封建社會的產物，大衆語乃該是完全反封建買辦的語言）。但隨着大衆生活的進展，各地方的土語的隔膜，逐漸打破，而適合大衆生活的新的字彙，日益增加，大衆語終於要達到完成。這從語言與文字發展的本身上，可以尋出它發展的途徑。（這一點望道先生已經說得非常明白了）。即從社會學的見地來考察，也不難發現它的根源。

我們既認定大衆語不是什麼人創造出來的，而是隨着大衆生活的進展而進展的東西，在建設大衆語的現階段，我們便不容忽視，不僅我們要接近大衆，要從大衆的生活中學得習用的語言，更要體驗大衆生活的生活是在怎樣的發展。大衆能夠聽得懂看得明白「摩登」，「摩托」，「冰淇淋」等等字彙，是因爲大衆生活已進行到和這些字彙接觸的時候，二十年前對鄉下人談「革命」，他們最多只知道是等於「長毛造反」，但現在卻連三歲小孩子也差不多了解這字的意義了。離開大衆生活，或起用古語。這一點是陳望道先生所謂「輸入大衆所懂的外路語」，則你無由去把語言深入而未深入地說明的。

總之，大衆語問題的提出，是非常有意義的，但如果我們不把大衆生活作爲充實這一問題的內容，即是不使這運動與大衆生活的進展相配合，這運動便依然要陷於空洞無物，既不能克服敵人，更不能得到解決。

本文因篇幅限制，對於這問題只能概括地論及，有未觸到處，只有待到下次有機會時再提出來討論。

衛生試驗所化驗部給獎狀
特藥皇祖
保確 痔瘡斷根
痔科專家朱葆祚醫士秘製之（化痔神丸）及（痔瘡斷根散）爲治痔製藥有數十年之歷史治愈患者以萬計專治男女內外患痔新起劇痛奇癢頭暈腸紅瘻管脫肛鼠痔等確保無論止痛消減無形一服斷根永不復發近有無恥之徒抄襲本所廣告字句希冒欺世購者請認明本所牌號庶不受欺每盒五元雙料加倍外埠函購來函寄發郵費加一郵票通用
上海同仁醫藥所
製藥所 英租界貴州路口寧波路 發行所 電話九五四六八 海寧路順安坊
分銷處

雙妹老牌 花露水
注意衛生之家庭。愛護子女之父母。每值夏令。常備雙妹老牌花露水。凡洗盥沐浴之時。加入水中數滴。則覺香氣芬芳。可以提神醒腦。辟穢避疫。皮膚清快。身心舒適。毋若遇蚊蟲咬傷。略搽少許。立可消毒止癢。效用廣大。毋待贅述。惟購時請認明雙妹老牌。以免劣貨冒混爲要。

中國廣生行有限公司出品
本行於香港上海廣東三處均設有大規模之製造廠各種出品暢銷三十餘年全國各埠均設有支行各商埠市鎮廣洋貨店均有發售

理由不一而足 然其選用則同

請君自家加以判斷

君何不今日起卽設法使齒牙更爲光潔動人乎。今後三十天中。試用李施德霖牙膏。而觀其迅速祛除翳膜及隱藏之污斑者爲何如。君之齦部更爲健康者又何如。惟有李施德霖牙膏能使口腔淸爽奮興。君其自家加以體驗可也。

李施德霖牙膏
LISTERINE
TOOTH PASTE
又能使呼吸甜美

Veramon
Schering
凡拉蒙

小弟弟！你嗚哇麽？你也可以吃凡拉蒙 這是完全無害的 你吃了就要笑了

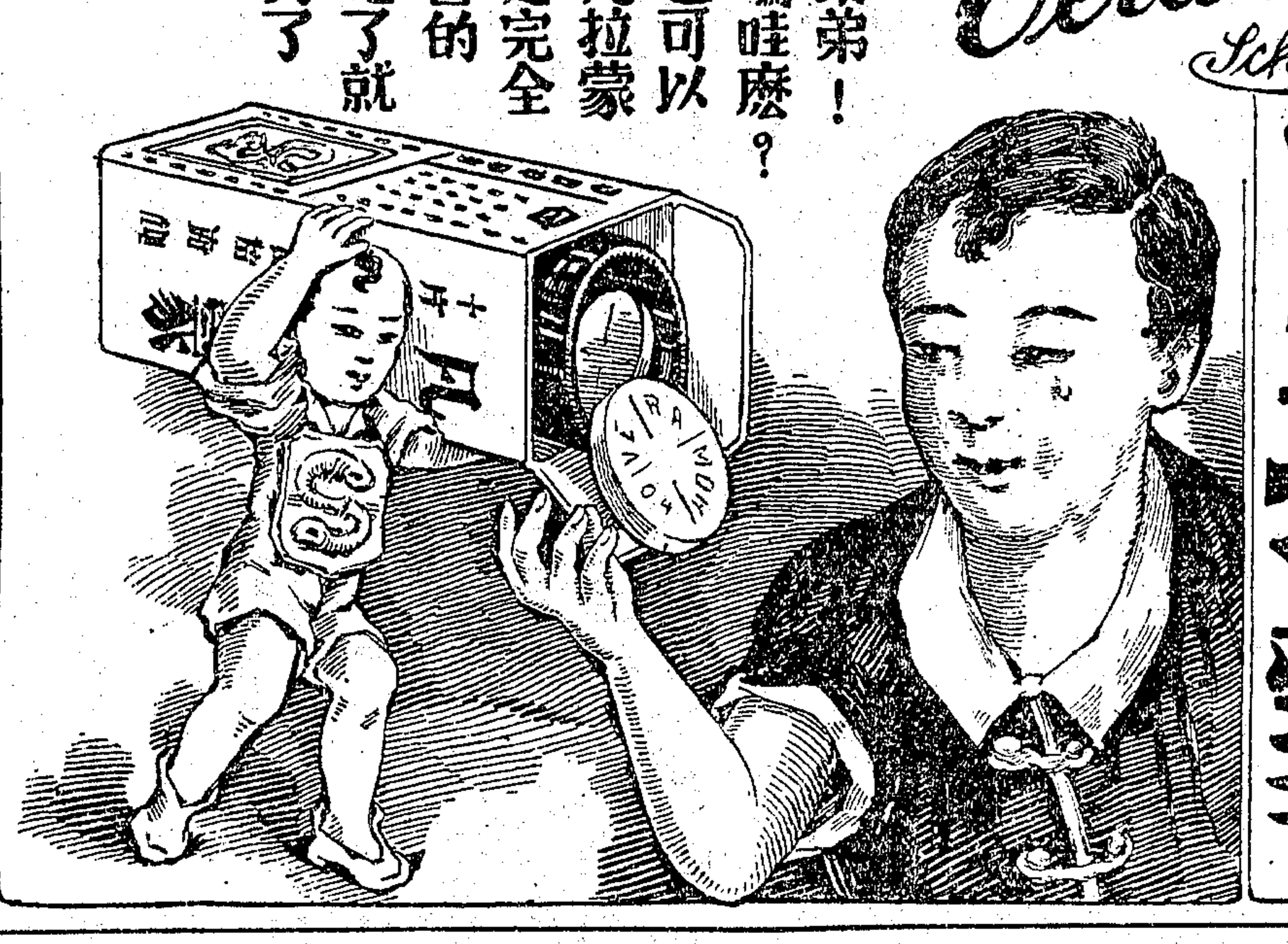

飛臘氏純淨活的釀母

足以振作衰弱之神經並頤養之

日常生活之中。百憂感心。萬事勞神。至於令君厭棄人世。不耐繁劇。切勿卽服藥物。蓋藥物雖足奏效一時。然過信之下。終受其害。飛臘氏純淨活的釀母。奏效持久。能於短時期內。使疲弱易怒之神經。在自然安全情形之下。恢復常態。並能調節消化作用。俾食物中之補質。充分攝入血液。以頤養神經。試於進餐時服之。則神經衰弱及神經緊張等病。均可不再爲患矣。

服法 日服三次，每次二片，應在初進或將進餐時服之，飯後忌服，兒童之歲以上者，每次可服一四片。

各大藥房百貨公司均有出售

飛臘氏活的釀母 十分純粹

倫敦飛臘氏釀品公司監製
中國經理上海天祥洋行

(四)

教育消息

本市中學會考廿五起舉行 明日發給准考證
▲參加高中五二校初中七二校
▲試場規則考試時間均已訂定

本市二十二年度第一學期中學學生畢業會考、市教育局已定於六月二十五日起舉行三天、業誌昨報、茲悉各項手續已由會考委員會次第辦竣、定二十三日(星期六)上午九時至下午四時發給各校准考證、所有試場規則·學生須知·考試時期表·及試場分配表等、亦已分別訂定、茲錄於後、

試場規則 ㊀考生須於規定考試時間前憑准考證入場、㊁遲到學生在考試開始後十分鐘內、得准許入場參加考試、過時不能通融、㊂考生入場時須攜帶毛筆墨盒或鋼筆墨水及算學用具、其他物件不得攜入、(除作證得用鉛筆外、)其他概不得用鉛筆、㊃考生須按照准考證號數入座、不得改變、㊄各科試卷、每生只發一份、不得更換、㊅會考時須遵守監試委員一切命令、㊆會考時不得任意發問·談話·旁觀·離坐·夾帶·抄襲·搶替、違者不准參與考試、㊇考生如因特殊事故須暫離試場者、應得監試委員之許可、㊈考生須遵守規定之會考時間、不得延長、㊉試卷作完、放置桌上、由監試委員收取、考生須卽出場、

學生須知 ㊀考生在試場內須遵守試場規則、違者視情節輕重分別予以減分、或扣考之處分、㊁各科考試開始前十分鐘、打鈴一次、考生須卽憑准考證依次入場、按照准考證號碼就座、㊂各科考試終了前十分鐘、吹警笛一次、未完卷考生應卽從速準備結束、㊃考生退出試場、應在指定休息場所休息、不得任意散步、有礙秩序、㊄准考證在考試期間、須隨身携帶、不得遺失、各科考畢後、應卽繳還、㊅入試場後、准考證須放置桌上、以便監試委員核對、㊆考生膳食自理、各試場備有茶水供應、㊇考生除應用文具外、其他任何書本紙張物件、不得携帶入場、㊈試題稿紙出場時不得取出、㊉試卷做完、放置桌上、由監試委員收取、無須送繳、㊉㊀試卷做完、考生須將試卷上浮票撕去、並不得在試卷上塡寫自己姓名·校名·或其他任何符號、違者試卷作廢、㊉㊁凡補考學生、對於應行補考之科目、自己須記憶淸楚、並遵照各該科規定之考試時間入場、注意地點、不得紊亂、

高中試場 第一試場在南市大吉路私立愛羣女中、參加學校、計務本·神文·清心女中·民立女中·華東·等五校、第二試場在南市南火車站私立大同大學、參加學校、計大同·敬業·浦東·惠羣·南方·民立中學·君毅·清心中學·等八校、第三試場在兆豐路私立麥倫中學、參加學校計麥倫·靑年會·持志·大中·滬江·聖中承·等六校、第四試場在憶定盤路私立中西女中、參加學校、計路明·徐滙·中西·培明·智仁勇·工部局·等六校、第五試場在呂班路私立震旦大學、參加學校計靑年·震旦·正始·育才·華童·正風·南洋·等七校、第六試場在徐滙中學、參加學校、計徐滙·大夏·復旦·南洋·模範·光華·等五校、第七試題在翔殷路東南女體師、參加學校、計立達·復旦實中·育靑·同濟·愛國·新民·等六校、第八試場在北四川路橫浜橋廣肇初中、啓秀·市北·崇德·建國·等四校、第九試場在膠州路貧兒院教養院初中、參加學校、計暨南·國華·私立上中·華華·僑光·等五校、第十試場在小東門聚奎街市立敬業中學、參加者各校補考學生、

初中試場 第一試場在南市黃家闕路市立務本女中、參加學校計務本·愛羣·神文·清心女中·民立女中·上海女初中·華東等七校、第二試場在小東門聚奎街市立敬業中學、參加學校計洋涇·敬業·浦東·民立·育材等九校、第三試場在小西門尙文路省立上海中學初中部、參加學校計惠羣·君毅·淸心·南方·大同·同濟等六校、第四試場在北四川路橫浜路中央大會堂、參加學校計啓秀·錢業·廣肇·市北·三育·民生·崇德·廣東·滬北·建國·南洋女中學等十一校、第五試場在翔殷路私立兩江女子體育師範、參加學校計立達·吳淞·復旦·實中·育靑·愛國·新民等六校、第六試場在徐家匯私立啓明女子中學參加學校計路明·徐匯·曉明·光中·中西·培明·等六校、第七試場在塘山路私立澄衷初中、參加學校計靑年會·旦華·持志·惠羣·澄衷·大中·滬東·滬江·麥倫等九校、第八試場在徐家匯交通大學、參加學校計南洋·民治·復旦·南洋·模範·大夏·光華·正始·徐匯·正風等九校、第九試場在膠州路私立上海中學、參加學校計智仁勇·暨南·國華·振德·坤範·私立上中·南洋商高·僑光等八校、第十試場在膠州路私立貧兒教養院初級中學、參加學校計民智·靑年·靑華·華華·貧兒教養院附中·等九校、第十一試場在小東門聚奎街市立敬業中學、參加者各校補考學生、

考試時間 高中考試時間(補考時間同)六月二十五日上午九時至十二時外國語、下午一時至二時半歷史、三時至四時半生物、六月二十六日上午九時至十二時算學、下午一時至三時半地理、三時至四時半化學、六月二十七日上午九時至十二時國文、下午一時至二時半、黨義、三時至四時半物理、初中考試時間(補考時間同)六月二十五日上午九時至十二時外國語、下午一時至二時半史地、三時至四時半生物、六月二十六日上午九時至十二時算學、下午一時至二時半理化、三時至四時半黨義、六月二十七日上午九時至十二時國文、

平津院校積欠八百餘萬擬取銷
▲各院校希望審計部籌一補救辦法
▲許繩祖痛述積欠痛苦敎聯將開會

(北平特訊)平津院校經費輒俄庚款撥付、北京大學·北平大學·師範大學·北平研究院·中國學院·中法大學·天津北洋工學院、歷年積欠達八百二十八萬八千二百八十五元六角二分之鉅、審計部定於七月一日起、實行統一全國會計制度、會咨教部、轉令全國各大學於七月一日起、一律開具當月收據、不得再行開具補發歷年欠之收據、所有歷年積欠、則擬一律取消、換言之、卽平津院校損失積欠八百二十八萬八千二百八十五元六角二分、各院校發薪之月份本不一致、有發二十二年七八月者、有發五六月份者、有發本年二三月份者、平津院校教職員聯合會爲維護全體會員利益計、曾電呈中央各院部、請妥籌淸理積欠辦法、並電審計部、展緩實行、今日(十九日)該會發出通知、定於二十三日開會、討論請中央淸理歷年積欠之辦法、茲分誌各方情形如次、

▲各院校積欠確數 (一)國立北平大學、㊀女子文理學院、四十一萬九千七百七十六元九角五分、㊁法學院、六十二萬一千八百十八元一角、㊂醫學院、十一萬四千二百十七元五角四分、㊃農學院、四十八萬二千六百二十六元四角七分、㊄工學院、六十六萬五千四百四十三元四角、㊅商學院、十萬零一千六百七十四元三角一分、按十七年以前舊欠、因十九年十一月該院風潮突起、一切賬冊簿據、爲前院長段某帶往他處、無法稽核、㊆校長辦公處、九千八百七十四元一角二分、(二)國立北京大學、二百六十萬三千八百三十七元二角四分、(三)國立北平師範大學、二百零九萬七千三百九十五元四角七分、(四)國立北洋工學院、六十六萬一千零八十元零八分、(五)國立北平研究院、二十五萬三千七百六十元九角五分、(六)中國學院、八萬五千五百八十七元九角八分、(七)中法大學、十七萬一千一百七十三元九角八分、以上平津院校歷年積欠、共計八百二十八萬八千二百八十五元六角二分、

▲四院校聯呈教部 國立北平研究院·北平大學·北京大學·師範大學四院校會計、日前召開聯席會議、對於統一會計實行辦法、加以討論、結果、發現許多困難之點、當卽決定、由四院校聯名呈教育部、轉咨審計部、請對困難之點、代爲詳述、並將歷年積欠、於七月一日以前、籌一補救辦法、此項呈文、業已發出、原文甚長、大意卽係將困難之點、詳加解釋、附帶請設法淸理積欠、惟至現在、覆文尙未到平、故七月一日是否准期實行、尙屬問題、惟審計部前派員到平時、各院校亦曾將此困難情形面述、該員亦甚爲諒解、允返京後、與教部共商補救辦法、於七月一日以前、指令到平、故一切須俟審計部與教育部商妥辦法後、始能決定施行云、

▲許繩祖詳談欠薪 據老教授許繩祖談稱、平津國立院校在二十一年以前、十四年以後、因政治之變遷、經費時常中斷、自十七年北伐成功、國民政府成立後、教部曾宣稱、此後決不欠教費、但在十七年以前、十四年以後北方政府所欠者、概不補發、惟自十七年以後至二十一年以前之一段中、仍不時中斷、是時各院校之教職員均感生活困難、負債甚多、嗣實無法維持、大家組織教職員聯合會向中央力爭結果、允自二十一年起、每月在俄庚款項下撥發三十六萬元、於月之二十五日以前、滙平、是年並成立經費保委會、保管轉發此項經費、迄今確尙未中斷、至於各校積欠之詳細數目、均係自十七年起至二十一年止、所欠數目不一致、因是時發欵多係各校直接由財部發領之故、自二十一年中央發欵以後、各院校之發薪及與積欠有關之欵項、仍按積欠之月份補發、現中央審計部欲統一全國會計制度、勢必先將歷年積欠、一次補發完竣、不易實現、因統一會計辦法所用之簿記表冊等、均係新式、每月一結、若現在實行每月一結淸、則困難殊太多、至於將來如何實行、仍須視補救辦法如何而定云、

京市昨日起中學畢業會考
▲秩序甚佳

(南京二十一日電)京市廿三年度中學暑期畢業會考、二十一日起分區舉行、與考者占報名百分之九十九、考場秩序甚佳、

浙高農職校設初級農藝班

浙江省立高級農業職業學校、爲培植農家子弟增加在農業方面工作之技能、增加出產及改良農民生活起見、特附設初級農藝班、招考學額、本年暫定蘭谿縣十名、杭縣·嘉興·吳興·紹興四縣各五名、共計、年級生三十名、男女兼收、凡住於上開各縣自行耕田之農家子弟、年在十六歲以上、永久在農業界服務、並曾在高小畢業者、自八月十六日起至八月十九日止、均可向本縣教育科或教育局報名、並定八月二十五日在杭州大學路浙大農試、錄取後、所有學膳宿費及書籍雜費等、一槪免收、修業年限、定三年畢業、惟每年成功一個段落、一年或二年、均有一年或二年之學識、並非必須讀滿三年、始能應用、凡欲知詳章者、可向上開各縣教育科或教育局索取招生簡章、並聞此次招考如不足額、當再續招一次、其名額屆時不限於上開五縣、至此次初試結果、蘭谿至少取十五名、杭嘉吳紹四縣每縣至少取八名、追覆試時取捨如額云、

教部將訓練童軍教練

(南京廿一日電)教部設立暑期童軍教練訓練班、訂定簡章規則、廿一日通令各省市教廳局、遴照規定資格保送、廿至三十名、限七月十四日向部報到、訓練期定六星期、

安慶學生軍昨檢閱

(安慶二十一日電)南昌行營檢閱委員王會川等二十一日午後二時半在公共體育場、檢閱省會各校軍訓、並定二十二日三時在原地檢閱各校童子軍、

安徽大學行畢業禮

(安慶二十一日電)安徽大學二十一晨九時、在該校二院禮堂、舉行第三屆畢業典禮、省府代主席馬凌甫、敎廳長楊廉、建廳長劉貽燕等、均到場致詞、旋該校長傅銘致答詞始散、

中大明日七屆畢業禮

(南京二十一日電)中大定二十三日下午二時、行七屆畢業禮、畢業人數文學院八十、理學院四三、法學院九九、教育學院一零四、農學院四二、工學院八十、共四四三人、

市教局製定二十三年度學校曆
現正分呈教部市府備案 一俟奉到指令卽行公布

上海市教育局、以二十二年度卽將告終、經製定上海市二十三年度學校曆、關於二十三年度第一學期開始上課日期、小學定爲八月二十二日、中學定爲八月二十五日、是項學校曆、現正分呈教部市府備案、俟奉到指令、卽行公佈、

市教局派員助南商校長整理校務

本市教育局、昨訓令特派員張汝礪等云、案查私立南洋商科高級中學、因內部教職員意見不洽、學生滋生事端、發生風潮影響考試、殊屬不合、特派該員等前往該校協助該校長從事整理校務、務於最短期間恢復秩序、繼續考試、如有教職員學生仍行滋擾、應卽呈報、以憑懲處、除另飭校長遵辦外、合亟令仰該員等遵照、此令、

行營政訓處函敎部定期出發檢閱學生軍
▲市教局轉令本市各大中學
▲於檢閱員到校時準備檢閱

上海市教育局訓令本市中等以上學校云、案奉教育部訓令第七零八五號內開、案准軍事委員長南昌行營政治訓練處函開、案奉委員長蔣手令開、各省已有組織之保衞團隊及學生軍、應由政治訓練處會同訓練總監部國民軍事教育處定期考績(約暑期間)並派員檢閱、當經擬具檢閱規則、及各項表格、呈奉核准在案、茲定於六月十五日、由贛出發、除分行外、函請查照轉飭所屬、準備檢閱爲荷等由、准此、查來函所開學生軍、係指公私立高中以上學校軍事訓練及初中以下童子軍訓練、各該公私立學校於檢閱員到校時應卽準備檢閱、除函復並分令外、合亟令仰轉飭所屬知照此令等因、奉此、合亟令仰該校於檢閱員到校時、應卽準備檢閱、此令、

陳鶴琴考察電影教育
教電滬分會委請
▲昨開第二次執監聯會
▲徵求兒童及學生會員

中國教育電影協會上海分會於日昨在該會會所舉行第二屆第三次執監委員聯席會議、出席有潘公展·吳開先·陳鶴琴·盧時白·陳白·陶百川·黎照寰·楊敏時等、主席盧時白、行禮如儀、首由主席報告會務情形、繼卽討論、㊀通過徵求兒童會員及學生會員章程、㊁兒童會員及學生會員徽章由會製備、㊂本會執監委員一律改稱理監事、又該會委員陳鶴琴氏、將於下月二十九日赴英考察教育、該會特委請陳委員順便考察英國電影教育情形、

中華藝教社之籌備

中華藝教社、爲海上藝術界傳伯良·沈蒼樓·鄭克昌·朱指微·吳夢非·張辰伯·施文彬·王遠勃·莫運選·倪貽德·韓覺劍·施翀鵬·何明齋·陸振聲·華壽·封唐馮等四十餘人所發起、籌備以來、雖爲時僅一月、而工作進行、異常迅速、前經發起人會議推舉代表鄭克昌向上海市黨部申請許可、業於本月二十日奉到市黨部批答准予備案、並頒發執字第三一二號許可證書、該社發起人於昨晚召開第四次談話會、訂於六月二十四日上午十時、假省立上海中學舉行發起人大會、組織籌備會積極籌備、並聞該社爲求會務進行便利起見、擬於暑假前舉行成立大會、

各大學聯會開聚餐會
▲二十三日下午五時半

上海各大學聯合會、例於每學期結束時、召集全體大會討論一切進行事宜、同時舉行教職員聚餐會、以聯絡情誼、本學期經執行委員會議決、於本月二十三日下午五時半、在八仙橋靑年會九樓召集大會、並舉行下屆執委、六時舉行聚餐、由光華大學校長張詠霓爲主席、聘請上海市教育局潘公展·中國銀行總經理張公權·交通大學白克教授演講、

中華兒童教育社年會
▲七月八日在武昌舉行
▲湖北省政府準備招待

中華兒童教育社、在杭州正式成立、迄今六載、全國教育家參加者、已逾千人、對於兒童教育運動種種提案及研究成績、斐然可觀、茲悉該社第五屆年會、將於七月九十十一三天、在武昌湖北教育學院舉行、湖北省政府已決定撥助該社開會等費七百五十元、並由省教育廳準備盛大歡迎竭誠招待、

粵美術校考察團抵滬

廣州市立美術學校、本屆畢業班西洋畫·中國畫·圖案畫三系同學林紹崙·錢熾昌·馮國勳·李秉才·梁兆銘·徐志良·余蔚子·黃楚華·孫嘯霞·趙愼式·伍蘊慈·蘇淑芝·陳振靑·林運愚·王惠勤等十五人組織之、藝術考察團、已於本月十二日由粵啓程北上、十七日已抵滬、到滬後、由黃警頑招待、並領導往各大文化藝術機關考察、連日以來頗爲忙碌、該團此行乃計劃在中國各地作文化藝術上之考察者、聞彼等已決定二十一日往杭州、方再往蘇州·無錫·南京等地考察、

各校行畢業禮

▲新華藝專 新華藝術專科學校、自本月十六日起、在該校內舉行學期成績展覽會五天、已於前日閉幕、昨日上午十時在大禮堂舉行第十五屆畢業典禮、到學生及教職員二百餘名、行禮如儀後、由徐校長致詞、並給憑、旋由教務長汪亞塵、總務長潘伯英、西畫系主任楊秀時、國畫系主任諸聞韻、教授華林等演說、畢業生代表徐幸穆答詞、十二時半散會、

▲文生氏 文生氏英文補習學校歷屆畢業者、充任英文教員英文書記譯員或郵局海關等、前日該校第十九次畢業舉行典式、開畢業者計二十人、畢業生姓名如下、蔡頌淳·高伯安·鄒兆馨·廖楚思·高普·丁中强·唐乾健·徐繼達·陳禎祥·張渭水·宋志鵠·陳雲傑·夏秉銓·陳遜茂·梁慕軒·蔡國棟·傅鏘·龐蒸民·李修廉·郭吉隆、

各校消息

▲中央航校 中央航空學校在滬招考第五期飛行生、於十一日開始、報名處設呂班路一七七弄九號、原定十六日截止、十八日起檢驗體格、現經更改報名於本月底截止、隨時檢驗體格、再將定期覆驗體格、

▲稅專外勤班 稅專第二分校爲培育外勤班人才而設、近因關稅增加稅率、以致漏稅者日多、海關爲防微杜漸起見、需用外勤人才較多、故本年春間、該校所招新生、不及畢業、卽將出海關調用、故該校又將招考新生、並將增學額爲八十名、

▲光夏中學 新閘路光夏中學、爲利用暑期給中小學學生以補習之機會起見、特續辦第三屆暑期學校、該校環境淸幽、最適宜於夏季進修、敎員如王裕凱·曾昌燊·王韞石·周樂山·郭宗圭等、聞連日報名入學者、異常踴躍、

▲道中女中 遷辦暑期學校、編制分小學組及中學組、課程除注重各主要學科之補習外、尤重視衛生之設施、定於七月五日開學、八月二十日結束、定期七星期、現已開始報名招生云、

▲東方中學 海寧路天保里私立東方初級中學、爲紀念李錦州君獨力創辦、學生將及四百、昨日爲該校四周紀念、上午展覽成績、下午二時行紀念禮、市教育局到潘局長代表卓貞懿等均有演說、晚上表演遊藝、

▲肇和中學 肇和中學爲利用暑期增補新年學業起見、決於今夏開辦暑期學校、於下期新址勞勃生路一零六號、該項學校一切組織及章程、俱已妥定、定七月一日起開始報名、十日起上課至八月二十二日凡六星期而結束、聞所定課目實用、取費低廉、而新址花木蔭翳、頗合暑期補習、簡章可向海格路該校附郵函索卽寄云、

▲正誼中學 本埠慕爾鳴路正誼中小學、爲便利中小學生進修學業起見、特設暑假補習班、開校已內定校長華痕滬主任吳郁文及聘定男女教員數位、課程分設中文(古文公文尺牘文選國文·英文·(讀本修辭文法會話)·數學·(幾何·代數算術)·日文·(文法讀本)及女(子國術鋼琴等班、上課時間、每日上午八至十一、下午二至四時、共六星期、並開該校定於七月九日開學、

英語綱要不日出版

由蔣明君、曾編英語今文選一書、由商務印書館發行、夙爲國內大學及高中所採用、認爲良好英文課本、近蔣君用問答體著一初中學生必備之教科書、名英語綱要、包括用字造句改句讀音拚法等門類、凡初學英語者之基本智識及其困難、皆選其大者要者以及普通者、臚列書中、逐一解釋、並附習題、使讀者有所規範與練習、聞該書封面承吳稚暉題簽、全書業經排就、不日由商務印書館出版云、

上海法政學院來函

上海法政學院來函云、逕啓者、閱貴報六月二十一日教育消息欄所載法政學院校舍糾紛一則、內容與事實不符、查本校與余滙英寄債務、雖經確定判決、但正在籌劃淸償中、該債務爲數僅一萬餘元、絕不至發生若何影響、用特函請照章更正爲荷、此致申報館大主筆、上海法政學院啓、六月二十一日、

體育新聞

浙教廳組織全省體育委會
▲函聘委員十七人

浙江省教育廳、根據教育部公布國民體育實施方案之規定、擬於最短期內完成全省體育委員會之組織、以策全省國民體育事業之進展、昨已函聘周象賢·姜卿雲·蘇景由·陳柏靑·項廷棨·張祖棻·陸殿揚·兪佼民·丁求眞·馬巽·祝寧·金兆均·方萬邦·周伯平·沈芳夏·等十七人爲委員、茲探錄其章程如後、(浙江省教育廳體育委員會章程)第一條、本委員會根據教育部公布國民體育實施方案組織之、第二條、本委員會人數十五人至二十一人、由教育廳長聘任之、第三條、本委員會設常務委員三人至五人、由教育廳長指派或於委員中指聘之、第四條、本委員會設幹事一人或二人、辦理記錄文牘等事務、由教育廳長指派教育廳職員兼任之、第五條、本委員會之職掌如左、㊀研究並設計全省體育推進事項、㊁協助籌辦全省體育實施事項、㊂建議關於指導各種體育機關之事業進行事項、㊃建議關於改進各級學校之體育教學及民衆體育事項、㊄議復教育廳交議事項、六其他教育廳委託辦理事項、第六條、常務委員之執掌如左、㊀關於處理日常及臨時事務事項、第七條、本委員會每年開大會二次、每月開常務委員會一次、如有特別事項、得各召集特別會議、第八條、本委員會聘任委員、任期一年、期滿得繼續延聘、第九條、本委員會得由教育廳(科)主管體育之督學或體育指導員參加會議、第十條、本委員會委員均爲名譽職、但因常川到會辦公或派遣在外、得支車馬費或旅費、第十一條、本委員會議事細則及辦事細則另定之、第十二條、本委員會會議決案、經教育廳長核准、分別交由主管人員或機關辦理之、第十三條、本章程如有未盡事宜得由教育廳或本委員會議決、經教育廳核定修改之、第十四條、本章程經教育廳制定 呈報教育部備案施行、

中國網球會公開雙打 今日舉行次賽
初賽已於昨日結束 下午三時起共四組

中國網球會發起之全滬公開雙打比賽、第一週已於昨日結束、今日下午三時起、在辣加坡路該會球場開始第二週賽、以定複賽權、茲將詳情錄下、

▲紀錄更正 查該會消息、前兩日均由該會分送、初賽卜德與陳亦組、對大史規亞與亨尼斯堡之結果、前誤爲史規亞與亨尼斯堡勝利、實則卜德與陳亦以六比三及六比二勝、今日下午次賽、卜德陳亦組對許承基與德孚組比賽、

▲賽員調動 又該會十六組賽員中、有若干人因事不克出場、乃改由他人塡補者、如房開元原與孫麟方合組、因房於昨日赴杭州、一時不克返滬、其缺由林寶華補充、又柯拉沙與大考司且不能出席、改由陳伯年與李宏中替補、又小考谷且與遜那組棄權、小史規亞與漢恩斯不勞而入次賽週、

▲昨日結果 昨日下午四時起、共賽三組、均一面倒、許承基與德孚之一組、實力甚强、將來必獲決賽權、與卡生與潘禮費區之理想決賽、必大有可觀、昨日成績如下、

馬安柯郭予杰勝許德民李君 八比六 六比一
許承基德孚勝蔡顧二君 六比二 六比〇
林寶華孫麟方勝陳伯年李宏中 七比五 六比一

▲今日次賽 今日下午三時起舉行次賽、四組實力平均、屆時必有劇戰、秩序如下、

許承基·德孚對卜德·陳亦 五時起
林寶華·孫麟方對王文正·余田光 五時起
鄭兆佳·梁德光對小史規亞·漢恩斯 五時起
馬安柯·郭市杰對卡生·潘禮費去 三時起

上海網球會開幕表演
▲由吳市長行開球禮

上海網球會場地、係前中華體育協進會場地、該會尙未遷出、網球會定於星期日(二十四日)下午三時、由吳市長親蒞舉行開幕禮矣、據該會職員云、爲便利參觀起見、特託環球·華東·宏記·各運動器具公司開始預售入場劵、劵價分爲一元半、一元、半元三種、會場改由康悌路出入、表演節目次序等、均由星期日再行公佈、表演後並由該會略備茶點、招待來賓及會員云、又據邱飛海云、此次表演節目、大致由邱本人對德孚作單打賽、邱與德孚對卡生與潘禮費區比賽雙打云、

▲初級比賽 據該會主人譚敬談、此次雙打比賽、球員等級、相差甚遠、不能引起新進選手之興趣、故在該比賽結束後、擬繼續發起初級雙打比賽、以增進一般球員之比賽興趣云、

第一場業餘網球訊

市一體育場第五次業餘網球競賽會、現已報名截止、參加者計一百十餘人、該會爲便利會員練習易於鑒別程度者手分組起見、特指定原有網球場兩片、爲會員練習之所、在足球場南部、另闢網球場三片、爲非會員練習之所、並望各會員隨時到場練習、以便觀察程度、編入相當之組別、而增比賽之興趣、

郵白中華四角運會 今晚召開代表會議

郵務白虹中華光四角運動會、定於本星期日晨九時在虹口公園舉行、關於秩序計分項目及一切問題、亟待討論、特於今晚五時、在四川路橋郵局對面璃泰里五五號郵務職工會、召開各隊代表會議、希各隊各派代表一人、準時出席、

羅慶隆在虹口練習

我國八百米名將羅慶隆君、日前自粵乘輪來滬、昨特偕顧惠元等赴虹口公園練習、羅君稱本人在田徑上感有極大興趣、雖於旅途忽忙之中、亦必撥冗下場、以舒筋骨、而免荒廢、在粵曾與趙秉衡等練習多次、粵方亦有田徑隊之組織、其中以趙秉衡趙衡練習最勤、鍾連其最近跳遠曾造六米六十之紀錄云、

上海公開手球賽 昨在靑年會給獎

上海公開手球賽、本屆比賽結果、單打冠軍屬朱寬、雙打冠軍屬朱寬·洪玉魁、業誌前報、昨日下午五時半、假八仙橋靑年會舉行給獎、到來賓數十人、首由樂秀榮致詞、繼請西僑靑年會托平及彭遜兩氏演講、並由托平氏給獎、朱寬得單打錦標銀杯、雙打錦標銀杯一、洪玉魁得雙打錦標銀杯一、另由中靑會新進手球獎第一名蕭鳳岡、得該會銀盾一、又據調查、本屆貽澤杯等級手球賽、不日將開始云、

精華小球隊征杭

本市精華小足球隊、會奪得浦東塘西杯乙組冠軍、該隊近爲增進球藝起見、特定於本月底出征杭州、克巳函約杭市各小球隊、接洽比賽事宜、該隊隊員名單如下、隊長馬根榮、幹事吳秋雲、書記顧金生、隊員兪福根·馬桂榮·劉純根·林可桂·高長生·彭本發·倪得標·包河濤、

工華足球隊將戰亞細亞

工部局華員總會足球隊、(卽工華隊)、將於本星期六下午四時在中華足球場、戰亞細亞球隊、查該隊係亞細亞火油公司同人所組織、亦爲滬上勁旅之一、想屆時必不示弱、並聞工華隊全體隊員、定於今晚假五馬路大鴻樓聚餐、討論及令練習及其他發展事項、

御香縹緲錄

清濟齡公主原著 秦瘦鷗譯

這四輛車上的佈置的詳細情形，我可以用最簡單的幾行統計來說明：

㈠爐灶五十座，
㈡廚子上手五十人，
㈢廚子下手五十人，
㈣洗滌夫等雜差詳數不明，
㈤共備正菜一百種，
㈥糕點，水菓，糖食，乾菓等亦一百種。

看了這些，便不難知道大概的情形了。在中國，「食」的問題原是非常講究的，認眞寫起來，一兩厚冊的「食譜」眞可一揮立就；所以作者在這一章裏所記的，實在祇是極小極小的一部份而已！

皇太后的一生，可說便是爲着「吃」而生存的！這話並非侮辱，就是我自己，—伊的一個女官—也是如此。我們無論在什麼時候，總是討嫌吃的東西太多，不會嫌吃的東西太少。不但內廷裏的食物如此豐富，便在我們自己家裏，備的東西雖不能全像宮裏那般的珍貴，數量也比較少一些，但是我們每個人，都可以儘量的吃，甚至吃得失了滋味，下次一見這東西就頭痛。

宮裏面又有一個特殊的習慣：這習慣的來源已不是百年中間的事了，因此也沒有人再能說明它的用意。祇知道太后或皇上每一次正餐，必須齊齊整整的端上一百碗不同的菜來。（譯者按：此處恐係過分形容，不可盡信。）（六四）

小菜場的衰象

花鈴

不景氣籠罩着這個夙有東方巴黎之號的大都市，同時也侵襲到了這個大都市裏的各個小菜場。魚販子對着攤上的鮮魚發着怔，一天，二天，三天，僅僅賣掉了十份之三四。三個子兒一條的小黃魚，十六個子兒一條的大黃魚，每天批得少，也賣完，批得多，也賣完，新鮮的，有主顧，臭的爛的，也有主顧。

肉店老闆的肚子，如今也不比從前挺得那麼樣高了。買一塊二塊錢的，自然是竭誠招待的，就是買三百文或一角小洋腿精的，一樣的裝起了笑臉相迎。在以前，一角小洋，已是最低的限度了，但現在是二百大錢，也可請肉店倌高抬一下子貴手，據說是拉拉後來生意。

莊稼人種菜，供都市裏消費，是誰都知道可以發財的。但是，在這勢口裏，小菜場裏的菜販子，都不能把青菜賣善價了，怎還輪得到莊稼人發財？瞧哪，菜價在十幾個，或二十幾個子兒一斤時，才有主顧，若是每兩五六十文，那麼，主顧們會咕嚕着「靑菜賣肉價了」，而頭也不回的上豆腐攤去買白馬肉了，雖然在從前，賣一角小洋一兩，只要是時鮮，是不愁沒人光顧的。

花攤上的鮮花，儘着迎人苦笑，但大多數是終於香消色褪，而就枯萎在花攤上，而被棄的。

坐鷹頭

晉賢

農村是破產了。農村裏的娘兒們，都提了小包裹，上上海來當「娘姨」。年輕而生得矮小的，當「大姐」。原因是毛囝娘，在上海當了三年娘姨，手上戴起金戒指來了。土根家的阿寶，在上海當了半年大姐，脚上穿起絲襪來了。

不錯，在上海，從南到北，幾乎每一條街上，平均至少有一個門面上，掛着『姑蘇×老鷹頭』，『寧紹老鷹頭』，或『維揚×記鷹頭店』的招牌。而且每一家鷹頭店裏的長凳，老是給候補的娘姨大姐坐滿了。

但是『坐鷹頭』，據說也不是容易的。坐一天，得交一天房飯錢，坐十天，便得交十天房飯錢。農村裏的娘姨大姐，大量的輸入上海，可憐這年頭兒，上海也正鬧着不景氣，十家中倒至少有一半，正在家庭裏緊縮裁員，怎能消納這多的娘姨大姐？

娘姨大姐坐鷹頭，掏腰包貼房飯錢，腰包掏乾了，只得再背起小包裹，回到老家去，於是坐在鷹頭店裏的，都是些陌生面孔的娘姨大姐了。

十個坐鷹頭的，偶而有一個給人雇去了，於是忙着找保，交鷹頭錢。沒有人雇去的，瞧着好不眼紅，但是已找到飯碗的，兀是怨天怨地，因爲投到了一個窮東家，是沒出息的。

但並此窮東家而找不到的，便只得整天的坐在鷹頭店裏，仰着脖子嘆氣。

東北四連長

張恨水

第二十回 目送哀鴻埋頭守國土 彈穿勁臂灑血染孤城

他想到這樣的黑夜，若是擦出火光來，更會引起敵人的注意，於是伸出手來，把抽烟的這人意思打銷他。正站在這裏，不知怎樣，才可排除心裏頭這一番苦悶。忽然一個傳令兵走了來，說是營長命令殷連長限二十分鐘退到堡裏去。殷得仁聽了這道命令，心裏十分不高興，自己獎勵了弟兄們一陣，準備敵人到來，先殺個痛快。現在魂影也不見，就要退到堡裏去，未免減了自己的銳氣。可是營長的命令又不容違抗，只按住了一腔火氣，帶着全連弟兄委委屈屈，走進堡去。剛進堡門，營長又下令，一道命令，將堡門抵塞，立刻上城禦敵。殷得仁也不知營長有什麼把握這樣的安排，且按着命令去辦再說。果然，只等他走上了堡牆垜子，東門方面，卜卜卜，一陣機關槍響，同時，城外約兩千米達的所在，冒出了火光，也向城頭上放過槍來。殷得仁叫道：好小子，他們來了。於是兩手扶着城垜，伸頭向城外注視着，那敵人在東門外應聲而外，在西南北三門，卻是沒有動靜。他心裏想着敵人也是沉着的偷襲過來，可惜我不在城外，要不然，湊不冷子，這一下準可以先殺倒他們一批人。心理如此想着，又偏了頭，將耳朶向外聽着。他用了全副的精神注意着，彷彿聽得第一道戰壕那裏有些響動。料着敵人過到二三兩道戰壕，感到一些困難，決會在那裏躊躇一會子，那末，這就是個射擊的機會了。在士兵手上取過一挺機關槍，放在垜口裏，比好了距離，半斜了身子，偏藏在垜後，睜了兩隻大眼，在黑暗裏望着前面。（四一五）

太極操講習班表演記

南宮生

去歲之夏，教育部以褚民誼氏之提倡太極操，主辦體育班，內設太極操一科，即由褚擔任教授，各地遂競相仿效。海上體育班同學會，亦組織太極操研究會，推沈資倫顧舜華阮蔚村蔣集成李實五人爲委員，會員共二十餘人，先後應海上各校之聘爲義務教授。日來益形發達，致人數不足分派，乃與中華體育會同作，設立太極講習班，以期普及，班址則設於城內萬竹小學，及法租界東新橋研究會本址，仍以褚爲導師，開辦以來，頗著成效。前日，褚由京來滬，於萬竹舉行講習班表演，來賓參觀者甚衆，有教育局長潘公展，招商局秘書長徐致一，國術分館太極拳教師趙壽臣等，徐趙二人，皆爲太極拳第一名手吳鑑泉之門人，精太極拳，與褚爲同門。兩江女子體育師範太極操班，亦到會參觀。先由褚演說太極操之效用與練習方法，幷操演手法，次全體攝影之後，即由兩江女子體校太極操表演，動作齊整。操畢，有一老者，同十歲小兒表演太極拳，甚精粹可觀。繼後即講習班表演，由交通大學體育教員呼口令，全班共四十餘人，皆能動作不逾範圍，非易事也。褚復擬請徐趙二君演太極拳推手，則以爲時已晏，自八時開會，已迄十二時餘，故未能表演，祇可待諸下次開會時矣。

新生活與新飲料

世瞻

中國人一切生活，恒受支配於舶來品之下，物質如是，精神亦如是。物質敝屣國粹，而惟舶來品之是尙，於是金錢外溢，有加無已，而中國之經濟破產。精神敝屣國粹，惟醉心於舶來品之過激學說，於是人心世道，日就淪胥，而中國之道德破產。蔣委員長之提倡新生活，蓋有怵乎經濟道德之破產堪虞，不得不力謀拯救之方也。登高一呼，應者四起，新生活之運動，於是乎有雲蒸霞蔚之觀矣。

既言新生活，當有新禮貌，既言新禮貌，當有新飲料。管子所言之四維，既以禮爲之首，而禮之所寓，實以飲料爲之首。試觀任何家庭，開有客至，必以飲料餉客。飲料之中，剌爲茶酒；一般醉心歐化者，既以咖啡代中國之香茗，又以香檳白蘭地代中國之醇醪，抑何敝屣國粹一至於此也。自經新生活實行以後，咖啡餉客之舉，漸知改革，惟有娛賓之醇醪，仍不免仰給於舶來之飲料。人有譏之者，輒曰：吾非不知愛國也，特憾無相當國產以代之耳。噫嘻！爲斯言者，其果出於誠意乎？如其然也，則國產之烟台啤酒，其品質之精良，實出於舶來品之上，而凡完全爲華商所經營，十餘年之信譽，久已膾炙人口。用以餉客，則以愛國之心待人，用以自娛，則以愛國之心自待，必如是，乃可與言新生活，乃可與言新禮貌，戲撰三字經，以頌新飲料：

有啤酒，烟台造。裝潢美，價錢巧，質地良，滋味好。來歆客，斟瓊瑤。或自娛，飲瑪瑙。舶來品，何足道？新生活，在禮貌。新禮貌，在飲料。新飲料，烟台造，記牌號，雙頭鳥。

拉雜話

新生活運動的誤解

佘友濤

自從蔣委員長，提倡了新生活運動以後，眞可謂登高一呼，萬山響應，在這四維不張的時候，恢復吾國固有的美德，這也是一件對症發藥的事，不過有許多愚昧無知的細民，很容易誤解的，每每借了新生活運動做幌子，作爲宣傳的工具，這種流弊，也許免不掉的吧！

像前幾天的蘇州，不知道那一隻廟宇中賽會，在儀仗中間，有一對旗子，上面寫着：「擁護新生活運動，」和「革命事業成功，」好像很知道新生活和革命的重要，不過後面有百禁牌上寫着：「一禁三民主義，」還不是太不成話了嗎？同時又有五色的國旗，更是荒謬絕倫了。

我的故鄉—常熟，在六月六日那天，舉行划舟競賽會，是不是鄉村地方划龍船的變相，恕我作客他方，不知道其中底蘊，不過他們的啓事，刊在報上，倒也十分冠冕堂皇，有幾句話：「方今新生活運動一日千里之際，凡足以淬勵蹈揚，振作精神之競技遊賽，適合於禮義廉恥，………」好像又把新生活運動，作爲幌子了，還有別的地方，像掉龍燈等，都以新生活運動相標榜，然而事實完全是相反的，這不是誤解了新生活運動的眞義嗎？同胞們！看淸了目標，認淸了方針，不要閉了眼睛，糊塗的瞎鬧了。

衛生局 兒幸會 防務會 晨報社 教育局 合辦

上海市夏令兒童健康營 招生

（宗旨）增進兒童身心健康，養成兒童衛生習慣。
（營址）吳淞鎭，國立同濟大學中學部。
（年齡）七歲至十二歲，男女兼收。
（期間）七月六日起，八月十六日止。
（費用）因注重營養，收膳費十二元，滋補品三元，其他理髮洗衣等一律免除。
（報名）即日起六月卅日止，地點在（一）晨報館（二）西門方斜路西林路口衛生局市南診所，（三）愛文義路池浜路四十一號中國預防癆病協會。簡章函索即寄
（指導）醫師二人，看護二人，教員二人，助教六人，幹事二人常駐學校，並請醫學教育各科專家襄助辦理。

此處廣告地位 集成藥房敬贈

申報 緊要分類廣告

徵求

葉阿水君鑒

陳萬崇兒覽

收買蜂蠟

徵求

招收兒科學生

送除虫菊種

法律函授學刊 贈閱

雙劍誃吉金圖錄

雙劍誃吉金文選

家庭職業

唯一工藝

遺失股票聲明作廢

遺失

聲明

新農除蟲菊粉公司

大昌公司緊要啓事

張一鵬 葉永豐 律師

江蘇上海第一特區地方法院公告

其他

調味粉製造法

絲織用緯線出售

見煙

試用贈券（犧牲試用筆五千枝） 總經理 大中國公司

胃藥極品 神效獨步

獨特靈

爲胃病所困者多矣 爲劣藥延悞者更多

婦科良藥 美健妙品

開胃健脾 潤腸導便

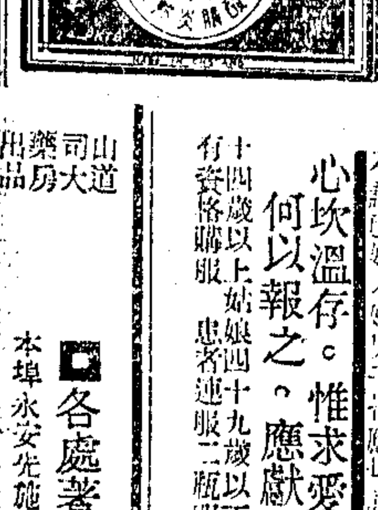

經靈

經靈藥水 珍貴靈異 主治經靈

新時代高尚婦女無不一致推崇喜服

心坎溫存。惟求愛人 何以報之。應獻經靈

山道大藥房出品

偏遠之處 如無法購得者請直接向總經理處郵購

本埠永安先施新新三大公司西藥部亦售

各處著名大藥房均售

贈送試用

殺疥 皮膚病藥水

酒濕 瘡疹 陰癬 癩疥

行銷英倫已有三十餘載爲皮膚病超凡名藥

中國總經理慎利行

中報月刊 人人必讀 最有價值定期刊物

脫肛丸

眼科 程少卿 明目還光丸

止帶仙丹 白帶 著名靈藥

痔瘡除根草 秘方鐵證

國藥精補腎丸 完全王道製成

趙南石醫生 天然治瘋草

政府註冊 嚴禁假冒 每瓶五角 買一送一 當日見效 不效還洋 趙製

抱經堂咳嗽仙丹 試服 一切咳嗽 必能得到不可思議的神效 化痰止咳可治

痔 專治一切痔漏

心胃 肝氣 痛 立刻止痛 一瓶斷根

申報月刊

自由談

「心理描寫」

穆木天

文學，應是人的描寫，人間社會的描寫。這是誰都不會否認的。巴爾札克作了他的「人間喜劇」，生在現代的我們，是也應當創造我們的時代的人間喜劇的。然而，人是有他的欲望，他的要求，他的情感，他的心理反應的。當然，在描寫人的時候，心理描寫，是一個很重要的手法的。這也是誰都不會否認。

心理描寫，自然，是現實的手法之一。偉大的作家，須是一個心理學者。對於人的正確的認識，是不僅要知道他的外貌，而且要知道他的內心。這樣說，作品中的心理描寫，是有重要的意義的。然而，如果作家想作人物的心理描寫，他必用工夫作實在的人物之心理解剖，心理分析。不作客觀的人物之心理的解剖與分析，而只是主觀地，虛構地，用妙想去捏制人物的心理，這是違背現實的。那種的心理描寫，是我們要攻擊的。

在現在的中國，所發達的，不是心理解剖，而是一種心境的排泄。作者所要描寫出的，不是客觀的人物的成爲性格特徵的心理，而是把一時浮在自己心中的一種雲霧般的東西，藉着幾個架空的人物流露出來。這種無現實性或不大有現實性的心理描寫，我稱之爲心境主義。我以爲，如果心理解剖是由現實主義的態度出發，而心境主義則是由唯美主義的態度出發。作者之對於人生的態度，是一個重要的問題。依據於科學的心理解剖所作的心理描寫，是我們所要肯定的。

不過，我們所要切實地注意的，是：心理解剖，并非是現實描寫之手法的一切。向着「心理小說」而努力，是不可以的。人是社會的動物，人是行爲的動物。人的行爲，人的生活，是複雜的。除了較少的場合之外，心理是透過着行動被表現出來的。也可以說，心理的描寫，在大部分的場合，是透過生理描寫而被實映出來的。把心理解剖，當作補助的手法則可，當作手法的一切，是會弊害百出的。作家所要注意的，還是社會生活的人間的行爲。

在性格表現上，間接描寫法，是比直接描寫法有效得多。但這不是否定直接描寫法之有時成爲必要的。心理的解剖，不應是長的獨白式的自剖，和對話式的哲學論辯。自然，獨白式的自剖和對話式的哲學論辯，有時，用得適宜，是有效果的。可是，心理解剖，成爲論文式的報告，也是不好的。十九世紀末西歐的心理小說——自然，那是對自然主義所起的反動——如果我們詳細地去讀，是不是感到其中的空虛呢？如布爾及(Bourget)的小說，也只是一種心理的公式主義。離開廣大的社會生活，廣汎的人間行動，而對於人生的態度是虛僞的話，那時，心理描寫，是越法地會使作品觀念論化的。

對於眞實的作家，心理描寫，是不失爲現實的手法之一，但是，要知道的，那只於是一種補助的手法。而且，作心理描寫時，人物的心理之raison d'etre(存在理由)，是要被指示出來，而更須用各種不同的方式直接地，或間接地，描寫或暗示出來人物之心理動態的眞實的形象，不宜一味地作說明式的平鋪的直叙。

秀珍！

蒲風

秀珍，幹嗎你離開了家？
家裏不比上海好嗎？
——汽車正在你家門前跑，
飛機不也整天在天空裏過？

× × ×

哦！陽光耀眼的五月，
秀珍姑娘離別了家鄉，
年老的爹媽揩着眼淚，
小火輪把她拖到都市上！

× × ×

工廠整天在喊叫，
都市張開了巨大的口：
它，吞沒過當年美麗活潑的表姐，
如今，它的舌又探上了她的頭！

商學院公演觀後感(中)

白薇

他只是站在男性中心的立塲上，看成妻子對丈夫要絕對貞操，再由個人主義的姿態，以嫉妬心出發，盡情盡量地發揮了疑心妬心的暴風雨。

這樣疑心與妬心的暴風雨，淒苦地灑滿了他離別四年後歸來的家庭，而打散他們前途的淸幸福。他不能相信他愛妻的淸自；也不能體諒他愛妻和美國軍官發生愛情的自然性與必然白；更不能原諒他愛妻底這個事跡，而用更男性的誠摯與强力，把愛妻緊緊地找回來。他只專門是嫉妬，疑心，弄不清的嫉妬與疑心。只會聲聲口口罵愛妻是「賤婦！賤婦！」，而且要愛妻說：「那男子是個下流，是個罪人。」並且疑心見鬼地說：「啊，到處有他的影子追逐我，他現在還在這兒，他動着，他好像活在你面前似地。」這是多末險惡的疑心，壓住了他底理性啊！

他既然以絕對貞操的鎖鍊，套着了女人身上，又要求女子必然是仙女，聖女。女子一失節或有別愛，便是人們所不齒的罪人。他自己卻那樣不了解，對於貞勒是那末蔑視，冷淡，對勒郎施只是發出一些狡猾的疑問，一些深微的省察，一顆反掇無常，不肯眞正地相信她，不肯眞正地了解她的心。這眞無怪忠心於他的勒郎施，苦痛地等了他四年的勒郎施，終於忍受不住而變心。而且大膽地對他說道：「我以前是貞操而又誠實的，但你太無理了，你把我逼反了。」她又說：「我對你是忠實的，你現在和將來，都占着我的心的最好的一部分。請你信我，我並不是去找尋一個新的生活，而是逃避一個苦痛的生活。」

眞的，也不是兇暴的强力能使她動，無情的生活，既把她心愛的人所有的那種頂壞的地方顯給她看了，她不得已，只好決心跟那向她獻過溫柔的美國軍官去。這就是疑妬的暴風雨掀起的浪潮。

舞台上，這些浪潮是很好看的。差不多像女人披着綣曲的長髮在耳邊飄，像女人穿着溫文爾雅在地拖的長旗袍，像女人穿着四寸的高跟鞋一樣漂亮。也同樣是展開了變裝的，開倒車的，種類廢而且反動的傾向。

不是麼？一九二六年中國革命正緊張的時候，女子簡單的裝束決不像現在這溫文閑雅，眞像太平天上底遊仙般的裝束！自從公演了「炭礦夫」「西綫無戰事」到公演「重燃燒了的火」這樣的劇本，可見舞台劇方面之不能伸張，只有後退，事實上也演着同樣的變遷。

一個以描寫嫉妬心理爲中心的劇本，它的內容在究明一個專制魔的愛情，與一個被貞操觀念束縛着的忠實的女子的愛情之演變，它所表現的思想是那樣落後，返古，它的演出又沉悶到再不能沉悶。

鄉親

——千崖回憶記之一——

劉明

「記着，請你一定給我帶『草標』回來哪！」

憶起從前到過的地方——千崖土司的蠻城，恍惚間彷彿又聽見了這麼一句託囑的話語。那是在晴明的早上，鄉下是擺夷人，羣集在街頭（只有一條街，雖然名爲蠻城）擺着小菜和土產一類的東西，正做着買賣。已經走了十多里的我，就同擺夷的男女擠擦着，尋覓打尖的飲食店子，但找來找去，終於一個也沒有。只得走進一家漢人住的鋪面，照例客氣地喊聲：

「對不起！老板。」

一個老婆子拐着小足，應聲走了出來，對我從頭到足打量了一會，才溫和地問道。

「什麼事呀？鄉親！」

我說明要借鍋灶煮飯的事，她便毫不躊躇地答允了。又趕快拐着小足進去，給我拿個買東西的竹籃和口袋出來。同時極熱心地把當地的物價，一一告訴我，像兩「別」錢一竹筒的米呀，三個「擺燦」一塊的雞蛋呀……

千崖是土司管轄的地方，屬於中國，但流行的貨幣，却全是緬甸錢，雲南的已不通用了。兩「別」錢，係緬幣的兩個Anna，三個「擺燦」，即緬幣的三個Pice。稱呼的名，則已訛成擺夷的音了。

提着竹籃走在街頭，心裏感着彷彿他鄉遇故知那樣地溫暖，同時也聯想起先前一個小販對我說過的故事。他說的時候，先用大姆指點點他的胸口。

「看呀，小膠子，我就是穿這麼一身和縣知事老爺在衙門裏一塊兒吃過飯，他坐在上面，我坐在側邊。你不要吃驚！知事老爺的太太還是又穿又戴的走了出來，笑迷迷地向我們點着頭說『各位鄉親，隨便飲點哪！』這有什麼吃驚頭！在夷人地方，就是大老爺也不能向我們擺架子的。你想想，那地方，除了我們五個做小生意的，一個漢人鬼也沒有。我們五個人約着去替知事做生日，他那有不高興的呢？」

煮飯的時候，她也來幫我的忙。我便說：

「老媽媽，讓我自家來，不要費你老人家的心了！」

「不要緊！我曉得！」她張着很懂事的老眼睛，「你們不比別人，在路上就擱不得的。」

我想，奇怪了，這老婆子把我推測成什麼人呀！

她接着又說：

「下次走過這裏的時候，就來煮飯好了，以前小王也是來我家，他多久不來了，現在做什麼？」

我莫明其妙，剛要回答，說是我不知道誰是小王。但她却一眼看見了幾隻雞奔出後門，就馬上跟着趕出去，一面喊道：

「啊喲，眞討厭！這幾個沒人管的野婆娘！」

等她把雞趕回來時，我已經在吃飯了。她忘記了小王，只是問我的姓，我老老實實地告訴了她，她就喊我道：

「小×哥，不是我誇獎你，看你不多說話，一眼就知道你是個老實人，你比小王靠得住。還回到新街去，我要請你買點東西……啊喲，我只是顧說話，快要散市了，你吃吧，待我去買菜哪。」

我要動身時，她買菜回來了，拉着我的手腕囑附道：

「錢以後補你，記着，請你一定給我帶『草標』回來哪！」

我不知道什麼是草標，同時也想說我是一去就不轉來的，但看見她是拖那麼大的熱忱，又不好說穿，使她驟然失望，便連連點頭允道：

「好的！好的！」

後來，在一個么店子息足，遇見一位短衣草鞋的小膠子，身邊放着一塊小小的包袱。因爲見他是從新街來的，便問他一些關於緬甸的事情。偶然談到了草標，才知道那是緬甸人所叫的肥皂。最後問道：

「老兄，在新街有何貴幹？」

「我麼？沒做什麼？只是跑跑信。」

呵，啊，這下子，我才明白，那位多嘴的老婆子一定是把我當成Post Boy了。

大約以後，她提起買肥皂的事情，定要逢人就說道：

「啊喲，那位叫做小×的，我看他是個老實人，那知才是一點也靠不住呀！幸好沒有先給錢哪！」

回憶起這一件抱歉的事，總要使我有趣地微笑起來。

童心

（歐美著名社會諷刺畫）（申報月刊社選贈）

桂英爸（七）

曄子

「有一天的半夜以後，三個西鄉人抬了一乘轎子，到我門口，我起來一看，原來是小玉患了病了，他病得很重。第二天，我和老婆子商量，想請個先生來看看。但是老婆子不肯，她說，小玉做了三個月官，並沒有給她多少錢，僅有的幾個錢，只夠給她做棺材本錢，這幾個錢是不拿出來的了。誰知道小玉會不會再賺錢呢？要是現在把錢拿出來給他看病，他將來倒一味跟窮人去混，不賺錢回來，那麼我的棺材不是要落空的麼？我聽了老婆子的話氣得了不得，要同她拚命。但是小玉勸住我，他說媽得了半身的病，太可憐了，叫我讓她。那幾個錢，也讓她藏着好了。他說他的病是不要緊的，只因在鄉下辛苦了幾天，有點乏力，在家靜養幾天就會好的。他又再三勸我，叫我無論如何不要同媽鬧。

「過了幾天，桂英的校長也沒得做了，回到家裏來住。老婆子非常不高興，從此每天咒罵不休。她對於小玉，還有幾分忌憚，不敢直接罵他，但是她把要罵小玉的話併到桂英頭上去。桂英終於忍不住了，有一天她問朋友借了幾塊錢，流着眼淚辭別了阿哥和我，獨自到上海去了。

「小玉的病毫無起色，他在病中還常常問我外面的事情，平糶局怎樣了？減租的事怎樣了？但是，七月初八那一天上午，警察來了，他們把小玉捉去，說我的小玉是共產黨？我拚着老命要奪小玉，但又是他勸住我，他叫我不必對警察抵抗。他說他是冤枉的，審過以後，就可放回來。他最後的話，還是叫我要讓他的媽。

「當天下午他們把我的小玉解到省裏去了。我和小玉從此就不再見面。後來在省裏的小玉的朋友寫信告訴我說小玉是關在陸軍監獄裏，我幾回想去探監，但是老婆子不肯給我盤川，她把從前小玉給她的幾個錢看得更重了。

HELCONE (PAN-HORMON) 德國最名貴的內分泌物製劑

壽爾康

內分泌腺與生殖機能

生殖，是人類天賦的本能，康健的男女，個個有生殖底能力，男性的睾丸腺，女性的卵巢腺，就是生殖力的主宰。如果因色慾過度，衰老虛損，生理變態，等原因而致內分泌腺發生障碍，則生殖機能亦即消失！「壽爾康」是强壯動物內分泌液科學製劑，獨具改造生殖腺底絕大權威，凡年老力衰的男女，服之立能恢復其青春時代的生殖機能，歷經實驗，百試不爽。

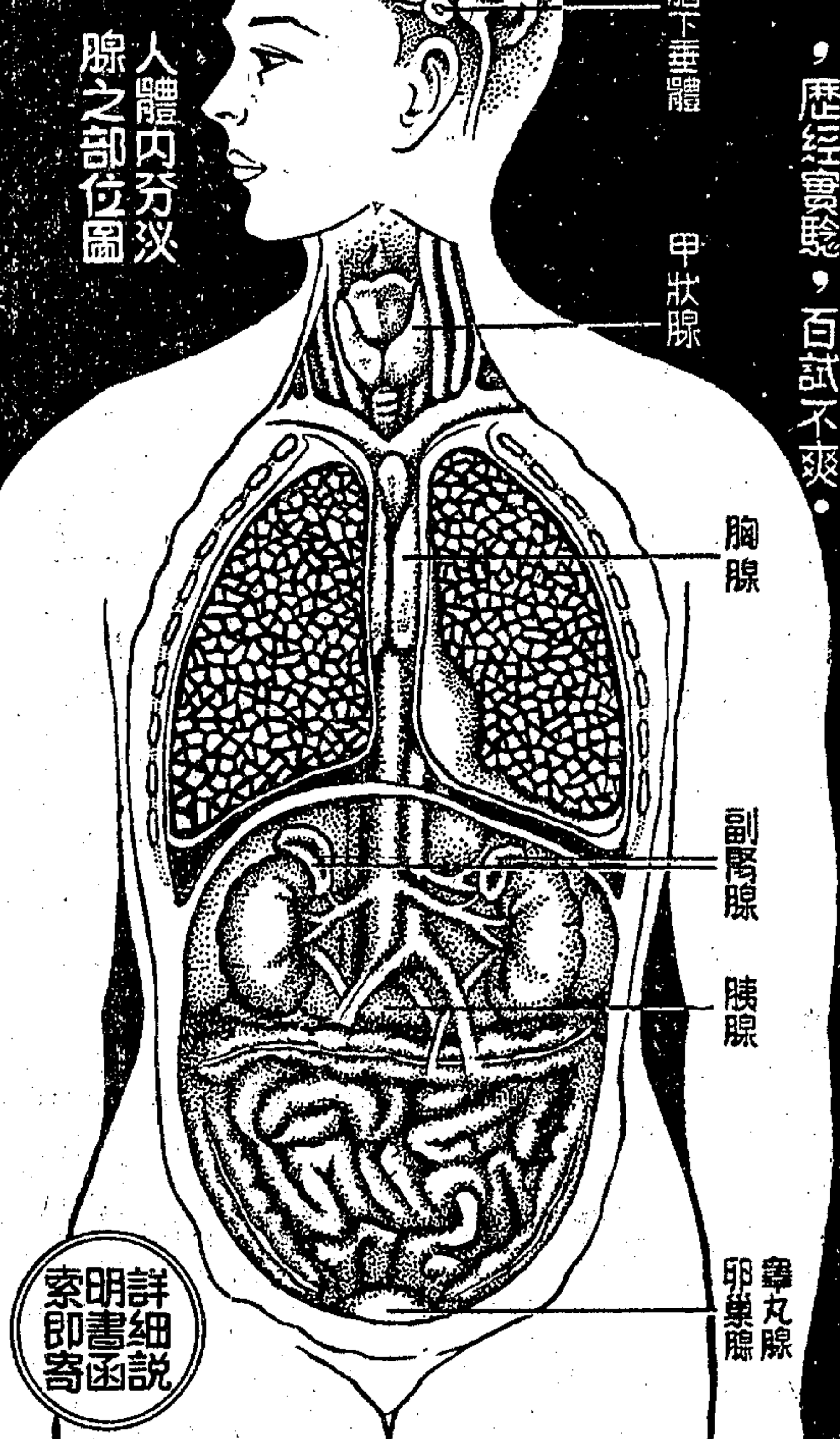

英美法意德各國褒獎

中央衛生試驗所化驗

壽爾康之成分（動物部份）

A：盼荷爾蒙 (PAN-HORMON)
B：腦神經粹 (HYPOPHYSE-GLAND)
C：男睾丸素 (TESTES SICC)
D：女卵巢素 (OVARIA SICC)
E：心臟血素 (HAEMOGLOBIN)
F：副腎腺素 (SUPRARENAL)

男用壽爾康 滋陰益髓，强精壯腎，專治神經衰弱，腎虧斲傷，生殖無能，一切性官能病。

女用壽爾康 駐顏調經，溫宮催孕，專治氣虧血衰，宮冷白帶，貧血亂經，久不孕育等症。

上海南京路五四號 柯爾登洋行獨家經理 本外埠各藥房均售

中國最偉大遊藝場

鋪記 大世界

全國聞名之 龍舟燈彩

鬼斧神工 精緻絕頂

本世界特向新市裝運全國聞名之燈彩大小二百餘種龍舟橋亭寶鼎旗傘等應有盡有五色繽紛燦爛耀目今日起在四層樓陳列展覽只費小洋兩角少走路程數百里即可飽覽無遺外加五彩電光比當地好看十倍

乾坤大劇場（日戲） 白艷琴 童美娟 趙連璧 郭鴻雁 熊恩瑞 吳竹香 白叔安 張鑫安 花翠琴 宦寶庭 孫筱樓
（虹霓關）（取成都）（忠孝圖）（柴桑關）莫成替主（饅頭庵）（八蜡廟）

（夜戲）初次開演 新編清代義俠文武名劇 彭公案二本

影戲 兒女英雄

共和閣 尚樂 大衆 話劇社 汪優游 王雪艷 王呆公

王美玉 王君達 王劍心 王夢生

（日戲）陸應鳳

（夜戲）珍珠塔

商業新聞

金融

沉悶氣壓下的金市

▼兩元上落…兩元半漲度▲

金市昨頗穩健、中途以美財部著手購銀而略疲、但結果尚漲、晨初以海外銀市英升而美降、五金交易所遠期銀價近縮而遠長、匯兌一致下降、倫敦生金漲一便士、股票跌七角七、美棉降十八磅音、美麥縮二分六二五、報載有美國內稅務專員宣佈徵收白銀利益稅之規定數項、場外預備交易、開出即穩、開後雖能上升、無何銀行力塞、匯市趨鬆、形勢趨低、然因預悉匯豐銀行掛牌英平而美縮一二五、人心尚定、而起掙扎、盤旋於四元內外者頗久、終以內盤呈明緊暗鬆之象、銀行仍塞、滙市頗硬、路透社電稱美財部已負政府重任、預備開始收買白銀、其數量或將超過一、三〇〇、〇〇〇、〇〇〇盎斯、上項數目經專門家估計之下、足够使準備金造成二五對七五之比率等訊、閩投機家與某亦有脫售、一度下跌、後以成交沉寂、內盤靜默、市況遂極平庸、上落殊窄、西雅圖夜市銀價下降一二五及二五、午刻形勢平穩、成盤旋之象而已、後市西雅圖夜市銀價未更及縮二五・二五、銀行扒進遠期美金、人心較堅、金價遂形回漲、但以銀行拋出近期美金、而尚掙扎、上落有限、徘徊於四元內外、而結果頗見穩健、一天間僅有二元起仆、平庸沉悶、赤金價計一零二二元八角、今將一天市况誌後、

晨開爲一零一三元八角、較之前收略升二元一角、物品開三元七角、匯市開出近期賣價英匯一先令三便士六八七五、美匯三十三元、恒餘福餘福昌餘慶永大德成等賣進、自三元六角漲到四元六角、華比住友塞九月份美金二五、乾昌祥盈豐恒元一同泰昌元春同益等紛紛脫售、退至三元四角、預悉匯豐掛牌英平而美降一二五、人心較振、瑞康大德成等進至四元二角、住友出來九月份美金二五、興業出來八月份一八七五、同泰昌義豐永順茂等俱賣、降爲三元二角、大德成恒餘仍進而多盤、無如內盤極鬆、路透電稱美政府購買白銀之訊、興業麥加利競塞七月份美金三一二五、投機家與某傳來賣出、場內恒餘大興永脫手、而跌至二元六角、物品納條、漸升至三元外、入後成交冷淡、盤旋極微、西雅圖夜市銀價降一二五、人心較定、後以散戶賽拍、（會升至三元八角、永德惠祥趁高仍售而下挫、恒餘大德成尚有納胃、午收爲一零一三元半、物品拍三元三角、

後市開盤一零一三元三角、物品開三元二角、上塞平半、旋爲三元一角、夜市銀價報來縮二五、福興永永德等進條、正金吃十月份美金三一二五、而升爲四元光景、福安同益售條、尚有下挫、三井吃九月份美金二五、朝鮮扒十月份三一二五、兆豐昌元盛永恒餘元亨等連袂購買、大連帮大昌祥恒泰雖賣、逐步漲到四元半、恒泰大連帮尚有供給、三井花旗出來七月份美金零六二五、乾昌祥丙興亦賣、而降爲三元半、然因大德成等買意殊切、逐漸拉高、然丙興等尚賣、升至四元三角而定、收盤爲一零一四元二角、物品拍四元、查一天間最高價一零一四元六角、最低價一零一二元六角、值計二元上落、結果較前收回好一元半、

結價以匯豐銀行美匯掛牌縮一二五、爲三十三元半、合標金價一千零六十四元六角二分、照收盤價言、約撳五十元有零、較前收多撳一元强、七月份登賬價一零一四元、八月份一零一四元、上午補水一零一四元、下午補水同價、赤金價一零二二元八角、約照加九元、塲內形勢較活、天津帮售出約有四千兩之譜、由盈豐恒買進二千餘兩、成交價自照加十元零七角半至十一元、其中十一元交易較少、掉期由盈豐恒多頭貼予恒餘九角、元茂永亦有少數成交、後市元盛永貼予大德成八角、盈豐恒貼予恒餘九角、七月份條子尚剩五千九百二十九條、共計多頭十七家、空頭十四家、

場內交易平靜、綜計大德成恒餘恒興同春方、乾昌祥同泰昌惠祥大興永餘慶永永德大發永順茂永豐福安丙興等居於賣方、恒泰祥和福泰亨天豐先進後出、義豐永鴻康永先出後進、大連帮順利共做四百餘條、軋出三百光景、萬興共做五百餘條、軋出一百餘條、廣帮生大靜默、恒興進一百餘條、本日止八月期籌碼計三萬四千四百六十八條、共計多頭三十九家、空頭六十三家、當天成交總數上午一萬七千八百七十一條、下午七千八百八十一條、

美財部着手購銀 本埠匯市明緊暗鬆

昨匯市初以外電大條近遠俱升、美俱八分之一五、倫敦生金漲一便士、私電銀價縮一二五而呆、匯兌跌一分二五而半、匯市晨開近期賣價、英匯一先令三便士六八七五、美匯三十三元、較之前收、計英平而美緊零六二五、開後即鬆、銀行胃口不濟、然因匯豐掛牌揭曉、英平而美縮一二五、尚有掙扎、但因銀行一再塞出、買戶勿起、遂成明緊暗鬆之勢、迨後略呈硬挺、[illegible]西雅圖夜市銀價下降一二五也、後市西雅圖夜市銀價勿動、及縮二五、人心較好、銀行亦扒遠期、過程極爲平靜、迨收盤近期賣價、英匯一先令三便士六八七五、美匯三十三元零六二五、或徵緊、較之前收、計英美兩匯俱見平定、華商前扒後塞、亦趨平平（沙遜略扒美金、銀行扒遠塞近、今將一天成交錄後、

英匯晨開近期賣價一先令三便士六八七五、大英吃九月份八七五、麥加利納六月份六八七五、美豐售予匯豐十月份八七五、午收近期賣價一先令三便士六八七五、後市大英出來九月份八一二五、收盤賣價自一先令三便士六八七五起至八一二五、進價照加零六二五、

美匯晨開近期賣價三十三元、華比塞八月份一八七五、華比、住友塞九月份二五、住友塞同月同價、興業塞八月份一八七五、三井售予正金六月份零六二五、興業・麥加利・華僑售出九月份三一二五、乃沙遜所扒、興業塞八月份一八七五、美豐售予中國六月份零六二五、華比吃十月份三七五、朝鮮扒九月份二五、午收近期賣價三十三元零六二五、後市華比售予麥加利七月份零六二五、正金納十月份三一二五、三井吃九月份二五、朝鮮扒十月份三一二五、花旗扒九月份二五、三井・花旗塞七月份零六二五、八月份一二五、九月份一八七五及二五對搭、十月份三一二五、收盤賣價六七月份三十三元零六二五、八月份一二五、進價照加零六二五、

結賬汛結欵收解忙

最近數日中、以半年結賬時期、故各銀行對於結欵收解、非常瑣碎、而市塲形勢乃値夏令、緣冷落、洋拆早午兩市仍舊開、計爲六分、劃頭寸充斥、始終白劃無加水、拆票交易、早市轉頭八十餘萬、新做出一百二十餘萬、鈔票收回九十餘萬、小總會交易四十餘萬、洋押欵交易十餘萬、撥出一百三十餘萬、客路來源去胃、現洋約三十萬、而鈔票裝出三四十萬、裝來亦百數十萬、銀行收解、外商銀行收解票欵一百八十餘萬、各種貨匯押墊雜欵收解四百五十餘萬、電匯欵收解八十餘萬、結欵收解二百八十餘萬、出倉六十萬、華商銀行收解票欵三百七十餘萬、各種貨匯押稅雜欵收解五百七十餘萬、結欵收解三百餘萬、出倉五十萬、日商銀行收解票欵二百四十餘萬、各種貨匯雜欵收解四百四十餘萬、結欵收解一百二十餘萬、出倉三十萬、錢莊洋公單收解四千三百餘萬、洋劃頭欵收解五百四十餘萬、各路匯欵九十餘萬、收現一三十萬、又票據交換所二十一日交換總數、銀元六百七十七萬六千三百十七元九角、內計銀元三百四十萬零二千三百二十七元九角二分、匯劃銀元三百三十七萬三千九百八十九元九角八分、

輔幣略形挺秀而已

昨江南小洋、早市爲八百十七元、午市又好二元、爲八百十九元、結果兩市間計與前午較好四元、做出交易早市三千角、午市五千角、廣東小洋早市加昂二元五角、爲七百三十三元五角、午市回小一元、爲七百三十二元五角、交易早市七萬五千角、午市六萬角、銅元加長一千文、爲三百三十千文、交易三萬七千九百五十串文、計代價洋一萬一千五百元、

證券

債市奇峯突起 空方動搖漲一二三角至元餘

昨華商證券交易所、因本月份交易祗餘三日、市面初則多空掉期、頗稱熱鬧、但尚互相扳價、空方不願抬價、多方亦不願輕易放手、故上午市價雖漲、尚稱平穩、午後空方漸動搖、已有把持不住之勢、市價漸漸上騰、結果竟奇峯突起、狂漲幾近一元、記者早言、多方套頭甚多、本月份收貨者多、故籌碼必感缺乏、週二三兩日、係因一班洋多出籠、其心理以爲過二十號後、金融界無須抬價、市價必回、此則失於知一不知二、蓋多方既係套利、斷無回出之望、故目下決不易標跌、小面當在七月間也、昨日經過、頭盤二十三號及散戶稍有買進、四號略有賣出、市價微好二三角、次盤五十號隨四號出籠、進戶較稀、前列略見回小一二角、自鹽稅起、漸見穩堅、略好一角左右、午後開盤、十六號卅二號頗有進胃、賣戶已稀、市價一致趨高、金短見七十五元、計又好起二三角至五角、收盤六十四及七十一號等買進尤猛、市價猛漲、金短見七十五元八角、整六穿出六十八元、其餘如二十捲二十關以及統鹽稅、無一不發見新高價、金長見四十九元六角、飛皇騰達、統鹽稅追近七折、一班人以爲將回、尙屬皮相之談、軋空方興未艾、整六看七十一元、非不可能、蓋公債中、仍以整六行市最低、核其實貨、總額不足三千萬、其中尚有小票不能流通、及遺失等情、故實貨枯竭、多方諒有把握、故前途尚有不可思議之高峯、拭目俟之、昨日市價結果、計好起二三角至一元三四角、成交總數、約計一千六百萬元之譜、茲將其漲跌結果列比較表於左、（單位元）

債別	期	最高	最低	較前
元關	六月	[illegible]	[illegible]	漲〇・二〇
又	七月	[illegible]	[illegible]	又〇・二〇
編遣	六月	[illegible]	[illegible]	又〇・三〇
又	七月	[illegible]	[illegible]	又〇・四〇
裁兵	六月	[illegible]	[illegible]	又〇・三五
又	七月	[illegible]	[illegible]	不動
元善	六月	五一・〇〇	五〇・八〇	又〇・〇五
又	七月	五〇・四〇	五〇・〇五	又〇・四〇
廿捲	六月	五三・一〇	五二・七〇	又〇・四五
又	七月	五三・六五	五三・〇〇	又〇・五五
廿關	六月	五三・〇五	五二・三五	又〇・七〇
又	七月	五三・四五	五二・七〇	又〇・七五
廿統	六月	五六・三〇	五五・五〇	又〇・六〇
又	七月	五五・九〇	五四・八五	又〇・九五
廿鹽	六月	五七・六五	五六・九五	又〇・六〇
又	七月	五七・〇〇	五六・三〇	又〇・八〇
金短	六月	七五・八〇	七四・四五	又一・四〇
又	七月	七四・〇〇	七三・七〇	又一・三五
三關	六月	六六・〇〇	六四・八五	又一・一〇
又	七月	六五・一〇	六四・一〇	又一・〇五
整六	六月	六七・九五	六七・〇〇	又〇・九五
又	七月	六八・一〇	六七・〇五	又一・一〇
九六	六月	一一・五〇	一一・二〇	又〇・三五
又	七月	一一・六〇	一一・三〇	又〇・四〇
金長	六月	四九・六〇	四九・〇〇	又〇・六〇
整六	現	六八・〇〇	……	不動

紐約股市逐步沉落

昨（二十日）紐約股市開盤稍鬆、旋即無精打彩、逐步沉落、蓋國會閉幕、理應上升、乃此事並未實現、投機家頗呈失望轉而拋出、末後因商業消息利於多頭、市稍回高、結果乃參差略低、美國電話電報及若干銀股且較上日稍漲、小交易所與債券亦上落互見、德國公債先鬆後堅、小麥因美國及國外收成消息順利而跌、全日成交五十五萬股、（證券）呆而略鬆、本週內交易不致活躍、（雜糧）因觸及限制損失委託而跌、消息無變、市塲地位已較前良好、理應回高、旱災似已得蘇、牧塲情形大有起色、甘薩斯州之雜糧與小麥收成、現較一般預料約好二成半、（棉花）因對利物浦行市失望、本週產况報告較預料爲佳、及因天氣進步而跌、七月份貨仍有了結、南方亦棄實、市面無猛勇支持、現貨清淡、脚地尚堅、布疋交易較前稍滯、（橡皮）先隨主要市塲挺進、後因謠傳愛克郎車胎廠罷工而跌、收盤時同業進意頗濃、

	十九日	二十日	上落
三十種實業股	九九・〇三	九八・二六	跌〇・七七
二十種鐵道股	四五・五八	……	……
二十種公用股	二四・六五	二四・四〇	跌〇・二五
四十種債券	九五・一七	九五・〇一	跌〇・一六
十一種物品	五七・五一	五六・七八	跌〇・七三

紗花

近月紗漲勢加强 交割時期漸近

紗市趨堅、且漲風益熾、因本月份交割時期日近、空方人心恐動、散空抵補、故近月漲風愈烈、然有一部份棉紗好解與否、尚未決定、所以前途尚有變端、且客帮走銷、亦頗暢健、故買方意態更强云、

〔金雞續向高途推進〕標紗前市開盤、以美棉趨跌、人心平平、惟有一部份投機商、以天津帮對於現紗購辦仍力、故不限價買進、各月微漲二三角、拍至二盤又漲數角、三收盤開現紗銷路仍健、本月份有一部份棉紗不能交解、形勢突緊而漲、結果各月均漲八九角至一元四・五・角、午後開盤隨上日之堅硬餘氣、形勢頗挺、近月漲風更盛、拍至二三收盤以獲利了結、又微見疲軟、結果近漲四角、遠跌一・二角、全日成交統計七萬六千三百包、查賣出通記一千二百五十包、大孚二千包、廣豐三千一百包、慎昌一千一百五十包、瑞大一千二百包、益昶一千八百包、長豐二千三百包、信誠一千三百包、大豐一千五百包、買進元德一千七百五十包、明德一千四百五十包、恒益一千六百五十包、大豐一千四百五十包、惠康一千一百包、均昶九百包、仁豐三千〇五十包、同興一千四百包、泰昌三千〇五十包、長豐一千包、一日間最高低價及收盤價如下、

標紗	最高價	最低價	收盤價	漲跌	存賬數
六月期	一八二・九	一八一・〇	一八二・六	漲一・九〇	三二、七〇〇
七月期	一八四・一	一八二・二	一八三・八	一・八〇	六三、四五〇
八月期	一八五・八	一八三・八	一八五・一	一・五〇	七〇、五〇〇
九月期	一八六・三	一八四・九	一八五・六	〇・八〇	五四、九五〇
十月期	一八六・七	一八五・三	一八五・九	〇・七〇	五三、一五〇
十一月期	一八七・一	一八五・七	一八六・六	〇・七〇	三八、六〇〇
總計					三〇三、四五〇

〔現紗客銷二千餘包〕現紗銷路依然良好、查全日各帮買去統計二千二百八包、行情漲一・二・元、各帮買額如下、

蘇州	二五	四川	二三〇	內地	二二〇	南京	五	同行	六〇
天津	八〇	廈門	三〇	廣東	三二五	福建	二〇	寧波	五

標花市狀遜於標紗

棉市略疲、以美棉趨跌、人心軟化、不若紗市之堅、但午後買風又起、以賣戶缺乏、美棉前途仍有看好之望、故多頭公司、仍無放手之念、惟本月份交貨籌碼、異常充足云、

〔鄭標後市轉穩〕標花前市開盤、以美花不佳、賣戶缺乏、形勢較弱、各月跌一二角至二角半、二盤回漲一角、午後市況突轉堅狀、以多頭拍收加碼、各月又漲二三角半、新棉市氣尤昂、全日成交統計九萬八千九百擔、查賣出振大一千二百擔、源大一千五百擔、裕記一千二百擔、惠康二千二百擔、廣豐二千一百擔、長豐三千一百擔、崇安三千一百擔、鴻昌十千四百擔、慎昌一千四百擔、長餘一千四百擔、買進大孚三千一百擔、裕記一千二百擔、大豐一千九百擔、均和一千七百擔、同興二千六百擔、元一三千三百擔、信誠七千一百擔、益豐一千七百擔、仁豐一千九百擔、長和二千一百擔、一日間最高低價及收盤價如下、

標花	最高價	最低價	收盤價	漲跌	存賬數
六月期	四四・八五	四四・五五	四四・八五	漲〇・一五	九六、四〇〇
七月期	四八・三〇	四八・一五	四八・三〇	〇・一〇	一〇一、〇〇〇
八月期	四八・五五	四八・一五	四八・五五	〇・二〇	三一四、〇〇〇
十月期	四五・七五	四五・三五	四五・七五	〇・二五	一四五、三〇〇
十二月期	四四・五〇	四四・〇五	四四・五〇	〇・二五	一〇二、七〇〇
總計					[illegible]

〔原棉廠辦熱鬧〕現棉廠辦尚活、各廠皆有採辦、來源計姚花一百包、通花一千二百包、現花價如下、

通州花	四三・五〇	公大廠進	五〇〇包現貨送廠
平茄爾	三八・〇〇	廣勤廠進	一五〇件又又
陝西花	四三・五〇	公益廠進	三五〇件又又
又	四三・〇〇	又	三五〇件又又
通州花	四五・〇〇	大豐廠進	三、〇〇〇包又又
又	四四・五〇	裕豐廠進	八〇〇包又又
靈寶花	四五・一〇	麗新廠進	一六一件又又
又	五四・〇〇	又	一五八件又又

買戶減少美棉下疲

昨美棉因買戶減少、天氣甚佳、現貨清淡而疲、結果現貨跌十五磅音、期貨跌十六至十九磅音、英棉期貨跌一點、印棉初因多頭獲利了結及投機家賣出而疲、後因歐洲出口商買進而回、結果平果爾及奧姆辣漲一羅比半、白羅溪漲一羅比二角半、原電錄左、（二十日電）

美棉		比上日	合國幣	英棉		比上日	合國幣
七	一二九七	跌一八	四一・〇〇	六	六四五	跌一	四五・九〇
十	一二四一	一六	四一・九〇	七	六四五	一	四五・九〇
十二	一二六二	一六	四二・三〇	八	[illegible]	一	[illegible]
一	一二六四	一七	四二・四〇	九	[illegible]	一	[illegible]
三	一二八三	一九	四三・二〇	十	[illegible]	一	[illegible]
五	[illegible]	一九	[illegible]				
現	一三一〇	一五	四四・〇〇				
平加爾	一三七・〇〇	漲一・五〇	[illegible]				
奧姆辣	一八六・〇〇	一・五〇	[illegible]				
白羅溪	二〇九・二五	一・二五	[illegible]				

糧食

期粉又現鬆落

昨日粉市、上午開盤後、各月份市面、大致呈平疲不前之象、以洋麥報價、因旱區已得透雨、美國麥收沽計增百分之二十五、故芝加哥又跌八九角左右、坎拿大跌三四角左右、故開價後、近遠期人心、均見軟弱、惟廠家出數、則祇旱豐略出、餘均少動、更因內地雖已得雨、但未透足、鄉農仍然望雨甚切、故環境雖變、人心則尙硬挺、所以跌度無幾也、迨至下午開盤、本月份仍見平平、兵船改喊八分、旱豐照標準、市氣遂少上落、惟遠期各月份、自銀錢帮仍有逐批暢進、約有十餘萬包、故市面又爲抬住、查目下實銷、清淡如常、卽往年推測、在麥收甚豐之際、亦少多大希望、而業外吸收無已、不知有何根據也、結果本月份較小二釐半、七月份小二釐半、八九十月份小五釐、十一月份小七釐半、

清疲之期麥

昨期麥市面、上下午開盤後、各月份市面、大致呈平疲之象、以洋麥報價、雖芝加哥跌八九角左右、坎拿大跌三四角不等、不過本埠行家、以本年麥收雖均豐稔、因收訊甚好、自分均足、可以不肯輕出、或則反有做多之趨勢、查其原因、以本擱藏、近則又因雷雨未盛、自然異常忙碌、故新麥到源、反因之未能卽湧、人心之堅、當屬此故也、惟北路客帮、仍未看好、傳因陝西亦熟、中州之麥產、將來必須南下、又加全皖豐收、此後來源、必出人意料之外、此爲市面不能看强之理由也、至全日交易甚少、上落無幾、結果九月份好一分、十一月份小一分、各路新麥到貨、尙見暢旺、價呈平定、開蚌埠麥二元九角、蕪堰合大橋揚州太州麥二元八角、浦鎭麥二元七角六分、文七角三分、南京蘆菜二元七角半、丹陽麥二元八角、文七角六分、安亭麥二元六角六分、塘市麥二元七角半、邳州麥二元七角六分、無錫麥二元七角三分、崑山麥二元七角八分、蘆湖麥二元七角三分、共開一萬二千包、由福新華豐信大辦去、

晚稻北洋帮復起動辦

（滬南）昨各帮來源忽轉旺、計共到四十餘號、（貨約六千餘石）其中厚薄粳各占半數、而銷場方面、客帮包胃亦忽轉活、因津地市價復有回上之風、客家心思、又都向上、相各競取、故晚稻市形頓能展開、售方亦乘機喊起、氣象一反前朝疲勢、而呈升騰之色、至結果、北洋帮共去有青角・松泗・西棣粳貨三千餘包、行情較高者均已回提五分、僅中次猶成定局、而各帮厚粳以店胃稍辦、市色反較坦軟、其他蘇同粳因來貨占多、價格已見回落數分及近角、僅南帮南港等粳頗到稀仍能站定、杜洋尖未見做開、陰元亦續無市、變元則猶滯秀、

（滬北）昨日河下各路來船十四五號、市上各店胃、因金融不景氣、有一二米店倒閉、故店色去胃雖有、但各行多抱觀望、致胃口清淡、白粳杜埠尖疲數分、早薄稻定立、白元高料價勉立、中次趨疲勢、客尖歇弱、

中次客秈續削數分

昨日客秈市况、除福州帮稍有辦裝外、內地及[illegible]進戶並不十分歡迎、市面雖見高貨稜俏、中次步下、統市開出各米五千七百二十七包、以沙市籼米爲主、計三千五百包、湖南米一千四百餘包、其他均屬零星小票、市價大部分與前市相似、祇高貨帶緊、中次削小數分云、

江北新棟荳開三元六角

雜糧新貨已次第登塲、新黃豆推九江及漢口貨爲最早、約四旬後見新、新莞豆昨市續到江北大粒棟莞三百八十包、出品尙優、惟身份欠足、色光淨白、洋莊合銷、故成交價開三元六角、新菜籽市塲中交易不見、諒行家必有直接售開、市况平平、新蠶豆走化略稀、行情稍疲、黃豆依然不振、去路雖有拾念車、但來源擁擠、市勢不易發展也、

絲茶

祁門紅茶交易旺盛

昨日祁門浮梁等路之紅茶、英俄莊均因茶價低廉、又復大舉搜辦、全市共計成交三千餘箱、售價尙無漲落、至路莊珍眉綠茶、市盤雖亦較前略低、但所到之貨、並無大宗國貨、銷路尙稱暢達、惟中低莊之針眉蕊眉秀眉等項、依然呆滯、就大勢上言之、紅茶較綠茶爲佳云、

南北貨

海口枝新貨將到

瓊州所產之荔枝干、已經登塲、聞收獲年成、不亞於前二年、出數總額約三萬餘箱、首批今得產區來函、業已裝瓊州輪、大約下星期二三卽能運到云、

糖市

糖市因減稅消息靜寂

糖市以昨日報載財部擬七月一日起、對洋糖稅率有減徵消息說、因之人心恍惚、一致觀望、不獨公會劃盤靜寂異常、卽國產糖影響所及、亦無問津、聞糖行家方面、得此消息、大都亦表不然、僉以政府自關稅自主以還、洋糖來源確已減縮不少、而國產糖遂勃興氣象、正屬方興未艾、今若忽然減稅、直接不啻摧殘農村破產之無餘、簡接無異行予洋糖傾銷之機會、聞業中人刻擬召集各糖行、公同討論、要求當局收回成命云、

五金

福建帮大辦五金品

近來五金交易、時見發落、推考其原、厥惟時局與銀根關係、惟久處寂寞之福建帮、最近數日突起採辦、而花色中如竹節鋼條・水門汀・洋釘・青鉛・馬口鐵・英鋼板・新鉛絲等、昨日均被辦去有二三千担之多、致有幾種花色行情帶高不少、如九十磅德馬口鐵好起一角、估十四元八角半、又美貨漲一角半、估十五元六角半、此外英鋼板・新鉛絲等雖未見進步、然行情比前已覺硬起多矣、

市價

銀洋錢市

	早市	午市
洋拆	六分	六分
劃頭		白劃
江南	（每萬）八百十七元	
廣東	（每萬）七百三十三元五角	
拆兌	一千三百六十[illegible]	
銅元	三百三十千文	
衣牌	三千三百十[illegible]文	
角坯	二百四十二文	
貼水	八十八文	

匯兌

本埠匯豐掛牌（以上國幣一元計算）

倫敦電匯 一先令三便士五
紐約電匯 美金三十三元五
[illegible]

中央銀行掛牌（以上國幣百元計算）

[illegible]

金市

金業交易所（單位元）

八月份（標金）	上午	下午
開盤	一〇一三・八	一〇一三・三
最高	[illegible]	一〇一四・六
最低	一〇一二・六	[illegible]
收盤	一〇一三・五	一〇一四・二

七月份登賬 一〇一四・〇　八月份登賬 一〇一四・〇　上午補水 一〇一四・〇　下午補水 一〇一四・〇

銀樓飾金（市平一兩）[illegible]　大同行收進 [illegible]

證券

華商證券 期貨收盤

債別	期	上午	下午
一八關稅	六月期	[illegible]	[illegible]
又	七月期	[illegible]	[illegible]
編遣	六月期	[illegible]	[illegible]
又	七月期	[illegible]	[illegible]
裁兵	六月期	[illegible]	[illegible]
又	七月期	[illegible]	[illegible]
一九關稅	六月期	[illegible]	[illegible]
又	七月期	[illegible]	[illegible]
一九善後	六月期	[illegible]	[illegible]
又	七月期	[illegible]	[illegible]
二十捲煙	六月期	[illegible]	[illegible]
又	七月期	[illegible]	[illegible]
整六現貨開盤		[illegible]	[illegible]

紗花

華商紗布 標準棉紗（反手二十支金雞）、標準棉花（國產細絨棉花）

[illegible]

糧食

滬南米市、滬北米市、麵粉、雜糧交易所、油餅、茶市、魚市

[illegible]

進出口各貨彙報

[illegible]

輪船進口預告（六月）

[illegible]

輪船出口報告

[illegible]

中報本埠增刊

中華民國貳拾叁年陸月貳拾貳日星期伍

緒綸綢緞大同行之一

老九和

綢·緞·呢·絨

大廉價

實事求是 削碼

今日起至二十八日止一個禮拜

大犧牲 廣東頭號拷香雲紗褲料

發售◎贈彩◎同時舉行

分文不取 贈彩香雲紗褲料 一千條

好貨賤賣

每條售洋一元四角五分

不限時間憑預約劵發售◎贈彩

特別聲明 因貨色並非濫貨故不與濫貨同價務請持劵者注意

本局今次爲欲對平民階級服務因以香雲紗褲料作驚人之犧牲自七日發行預約劵以來至二十日止計發出一萬張爲免後來者有向隅之憾於昨日又添印五百張銷數之鉅實爲罕見昨前兩日廣東公昌和香雲紗號在申新時事三報所登之「特約老九和香雲紗大犧牲緊要啓事」足爲本局好貨賤賣之鐵證其香雲紗褲料於今日起至二十八日止按日發售爲表示貨非次貨故定價自一元四角五分起同時並行贈彩褲料一千條（得彩者姓名每晚於各擋節目內宣佈）惟劵數既已滿萬購者必多務請持有香雲紗預約劵者

早臨購料得彩

地址南京路大陸商場望平街口

電話營業部九五六九五

註 九和老九和音

老介福綢緞局

驚天動地之大犧牲！

稱心合意之大贈品！

本局新進大批·羅·紡·紗·綃·集夏令服裝之大成·物質足稱·涼·爽·柔·美·皆時代需要之佳品·現爲裨益社會·優待顧客起見·自六月廿二日始·創舉特別減價三禮拜·將全部貨價·更加痛削·繼續大廉價·再加特別**贈品**·倘蒙惠購滿洋十元以上·即**贈建設航空劵**一條·或本號**禮劵**一元·(多購多贈)任擇一種·悉聽尊便·**非常機會**·幸弗錯過·

犧牲品 廣東頭號電機拷香雲紗褲料 每條祗售洋一元四角(不再贈劵) 隨時可買 全天發售

本局贈送顧客之福星開篇集繼續徵求各界惠賜鴻文以光篇幅來稿一經錄取報酬特別從豐惟以創作爲限

地址上海二馬路抛球場 電話 綢緞部一三三四八 呢絨部一八三九一

談言

我國之超格死亡統計

令威

難得有這一機會，使我們能讀到這中國的超格死亡統計。十九日南京電：我國每年超格死亡（如自殺，溺斃，槍殺及一切非因病而寃死者）據衛生署之統計，約六百萬人，以平均年齡十歲，及消費每年平均五十元計算，每年因超格死亡而損失者，達三十萬萬元。該署並以建設價值計算，計每年可建設㊀鐵路三萬里，㊁工廠八百個，㊂大學一千所，㊃小學十萬所，㊄醫院五千所，㊅自來水廠六百個，㊆柏油馬路十萬里。竟有如此驚人之損失，國人殊少注意云。

這確是一個可驚的損失。

中國人生命，向來是不值錢的。給外國人屠殺，給中國人自己屠殺。不要說自殺，溺斃，槍殺及一切非因病而寃死者等等，僅是這被公開的秘密的給中外人所共同屠殺的人們，已是一個可驚的數目。再加上水災，旱災，兵災，匪災一切等等災難所被殺被餓死的人們，我想如果精詳的仔細統計起來，其數目一定超過衛生署之統計，要多出好幾倍乃至幾十倍。如去年曾見報載，僅是江西一省，二三年來，因匪災而被殺者，達江西全省總人口二分之一，即江西全省人口，在二三年內，很快的減少一半。這是一個多麼可驚的記載呵。我們從這記載之內，可以看到有多少無辜被慘殺的所謂「良民」，他們本來是誰都要求生的，然而結果却是死。燒死，殺死……我們從這統計數字之內，可以嗅到多少濃重的血腥氣。這個統計數字，簡直每一個字都用活鮮鮮的中國農民所寫成的。然而這些無辜被慘殺的中國農民，其死亡數是還不在衛生署超格死亡統計之內的。我想假使一併計算起來，其數目一定是更可驚人罷。還有四川，湖安，安徽等處，以及東三省，共被匪禍而死或爲日軍直接所殺死的中國農民與義軍，其數當更不在小數。總計起來，恐怕單是一年被殺的人數，就可以在歐洲建立一個很大的國家。這都是中國生命之源。然而現在我們所見的，却是這摧毀中國生命之源的工作。不獨外國人直接在摧毀中國生命之源，更有許多的中國人幫着外國人在做這工作。近年外國人更聰明，他自己不動手，而只叫你們自己和自己去殺去（如僞軍之殺義軍）。

殺，殺，殺機布滿了大地。整個世界，現在正完全投入了殺機之內。即如中國，或爲求生而殺（如强盗），或爲效命疆場而殺（如官隊）。殺的動機雖不一，而被殺的却都是中國人。衛生署超格死亡統計，何足盡中國無辜寃死者之萬一，目前正是整個流血的世界。

全副精神

天華

俺覺得中國人有一個大缺點，就是不活潑，沒有精神。俺遇見過許多人，他們多數都是婆婆媽媽主義者，過着貓貓虎虎的，全不像一個括括叫男兒漢般的有骨氣，有能爲。他們是不能爲國家建立什麼功勳的，他們是連走路都怕落重了脚步，吐痰都怕吐遠了一點的！

俺以爲，無論什麼人，爲了自己，也爲了國家，一定要拿出全副精神來對付事情。小之，在個人方面說吧，俺站也要站得筆直挺挺的，像是在作體操一般；頭要抬得朝後仰點，像摩登娘兒們睥睨一切的那個樣子；眼要睜得圓而大，有如碧眼仁兒們對待俺們的苦力。走路要走得穩，落步要落得重。關於這一點，碧眼兒們是一個最好的榜樣。他們在馬路上散步，步步着力，不論是兩個人三個人四個人……一起，全像在操場上似的，脚步一起一落，整齊劃一，絕不錯亂。俺想，這或許就是他們能欺負俺們的原因之一吧？

不單走路，人生中的一切小事，都該像這樣用全副精神去對付的。咳嗽是小事，俺不因是小事而不咳得響一點。同樣，俺不因吐痰是小事而不吐得遠一點。同樣，點頭要點得深一點——雖不必像九十度的鞠躬，但四十五度總不算多吧？說話也要說得大聲一點。記得印度詩哲太戈爾老先生到中國來的時候，在俺大學堂裏演講，俺小子和若干同學的朋友們對於哲學和詩歌都是莫測高深，全無興趣，但聽了他老先生那宏大嘹喨的聲音，總捨不得不聽下去。這不是一個說話必須大聲才動聽的證明嗎？若你說話像蚊蟲般嗡嗡……則聽者固不能動容，反而要當你是病漢或沒吃飯的人呢。用全副精神作事的重要，從這種小地方不可以看得出來嗎？

還有，「獅子搏兎」，是用全副精神的，俺就應該跟獅子學樣兒纔是。又，「文王一怒而諸侯震」，俺發怒也就要發到這種地步，且須預期得到這種效果。「怒」固須這樣「盛怒」，同樣，「哭」也要「痛哭」，「大哭」，「笑」也要「大笑」，「狂笑」。俺常想，天下最可憐的人是那些不能痛快的哭或痛快的笑的人。

上面是就個人方面說的。在民族國家方面，若每一個國民都是不能拿出全副精神來作事的話，則現在這個國家的種種方面，一定都是不振作的，頹廢的墮落的。民氣一定消沉，愛國一定是只有五分鐘，漢奸，奸商，賣國賊，狗

天祿鞋莊

盆湯弄大馬路口總支兩店華盛頓聯號

唯一完備鞋店 式樣應有盡有

突破紀錄 大減價 念一天

實行高貨賤賣 聯歡新老主顧

杭州新布底鞋：特別賤賣 貢呢·光緞·庫呢·楜呢·杭州原來雙梁貢呢·光緞鞋·杭州原來不認脚光緞鞋·一律減售二元·

美國凱第牌套鞋減售一元·

超等小牛皮拖鞋減售一元二角·

軟底貢呢·庫呢·各鞋減售二元二角

歡底鐵機紗·鐵機緞·各鞋減售二元三角

英白皮底錦地緞·貢呢·光緞·嗶嘰·庫呢·各鞋一律減售二元·

◆式樣數百種·限於篇幅·不克細載·歡迎參觀·

首創抛球場 已歷九十年
老悅生 遷移華彰新址
始創老牌雲紗信用卓著

紀念雲紗褲料每條一元四角
上午九點至十點 下午二點至三點
本廠老牌拷香雲紗每尺四角至八角半
九十週紀念拷雲紗每尺一元三角五分
本廠卅丈加重拷紡綢每疋十七元起
本牌卅丈加重拷紡綢每疋十一元五角

綢緞疋頭部
本廠雪白熟香雲紗每尺七角五分
闊十四尺長廣東熟紗袍料每件四元二角
雪白杭大紡每尺三角五分
漿印時花嚤囉綢每尺三角八分
時花暹羅綢每尺九角五分
暹羅拷杭州熟羅每尺八角五分
全線條子府綢每尺一角六分

百貨老牌雲紗商店

各種草蓆部
上等細草蓆每條三十元至二百元
上等嗎哌蓁蓆每條念二元起
溫州細草蓆每條二元起
廣東龍鬚草蓆每條二元八角起
寗波軟草蓆每條八元起

減價大贈品 念五天

綫衫襪藥品部
頭號蔴紗汗衫每元三件
382美發男汗衫每件二元五角起
跳舞蔴紗襪每元五雙
跳舞眞絲襪每雙七角
全雙綫男女襪每元六雙
天喜堂老婦調經丸每瓶一元

分銷處門市部
二馬路老悅生原址
二馬路和綸號華彰原址
大馬路望平街口章華門市部

雲紗贈品列
二元以上贈新華牙四蔴紗手帕一條
四元以上贈麥邊條子蔴紗手帕一條
六元以上贈德國德利百花香皂三件
八元以上贈法國上等百花香水一瓶
十元以上贈德國順全隆蓁柄傘一頂
十五元以上贈德國順全隆鐵柄傘一頂及香水皂三件
廿元以上贈上等香雲紗褲子料一條
廿五元以上贈德國黃鐵柄傘一頂及麥邊新條蔴紗巾半打
卅元以上贈蔴紗女汗衫一件

奴才……一定是必然的產物，民族性一定日趨於萎靡，淫佚，不抵抗……國家一定一天一天的走上牠滅亡的路途。諸者不相信嗎？俺中國目前就好像走了這樣的路子。俺中國目前就是一個抬不起頭來，不活潑，沒精神的國家！不過，俺並不悲觀，因為俺們的老百姓到底是在一天天的覺悟了，俺們現在就該用「全副精神」去使他們更覺悟一點，使得他們也有這個「全副精神」去作他們所應作的事情。

敬老會

雅非

目前本埠各報載，鄂省舉行敬老會消息，有云：「鄂敬老會，昨晨在武昌民教館開幕，耆英壽母，濟濟一堂，約二百餘人。張羣致開會詞；諸老精神矍鑠，稱其保艱扶人瑞百零一老人，黃陂朱輔臣登臺致敬，旋由各要人親題字句，贈各老作紀念而散。」吾看了這段紀事，便記起了從前曾讀過的一本增廣賢文，裏面有：「人見白頭嗔，吾見白頭喜，多少少年人，不到白頭死！」之句。這可見得白頭之可貴，而一般人要想白頭而頭終不得白，只有望黃泉而興嘆！

「老夫耄矣，已無能為，願你們後生青年，自珍自愛，去創造你們廣大的前程！」從前，某要人因自己年齒老耄，所以想退居林泉，以享晚年。當時對一班年輕者這樣訓話式的說：那時他態度的嚴肅，[illegible]不免有些倚老買老的口吻，可是裏面也是勉勵一般青年的話，其意思當然是很深長的。

時至今日，這一「老」字差不多已經落伍，一般時髦人物稱「老」為古董，「人老珠黃不値錢」，人一到老，便不免為時代所淘汰！幾年以前，某要人和某氏在報上大開其筆戰時，某氏罵某氏云：「老而不死是為賊」。吾想這句話，未免太尖刻，太挖苦了；人們誰保得住不要老，老了就是賊嗎？這眞是什麼話呢。

老年人都是古董頭腦，封建思想，這句話是最普遍的，而且，誰都會這樣說的。可是，事不盡然，老頭兒有青年思想，創造精神的，眞多着呢。像吾們的國府元首林森，監察院長于右任，上海九四老人馬相伯等，不是為人們所欽敬的嗎？現在鄂省所舉行的「敬老會」，也是尊重這班有思想，有人格的老年人的意思。這裏着實為一班老頭兒，揚足了眉，吐足了氣。那末，吾們後生小子，怎不一致的敬重呢？

年高望重德厚基隆的老年人，當然是值得人們崇拜的，尊敬的。然而那些老糊塗，却實在勿必活在世上，糟塌糧草；渾渾沌沌的活着累人，倒不如早死為愈，這對叛逆鄭孝胥輩，便是一個例子。

本來，年紀老少，絕不能代表人之有用無用，這全憑各人的常識學問，思想腦筋，道德人格而定的。試看世界各國如，美之羅斯福，意之墨索里尼，德之希特勒，日之西園寺，那一個不是年逾不惑。然而，都有它偉大的事業，和驚人的功績；震撼着世界，動盪着世界，世界各國的情勢也隨着他們的思想而轉移。

然反觀之吾今日的中國，却大大的不然，機關公司行號，一看到老年人，便要討厭；尤其是商店，就是倒貼他的錢，也不願意僱用的，吾不禁為老人呼屈！「老不搭沙」，「老年人回去」[illegible]年人在一起，最容易發生思想上的衝突，[illegible]而馳，兩不相容。青年人多數是年少氣盛，而老年人則大都倚老買老，所以，年青者之同年老者，始終是不可同事共處的。不過有少數，自然例外。

世界怪傑的名言

鳳瀾

此次世界兩怪傑希特勒和墨索里尼，在威尼斯舉行重大會議後，希氏歸柏林途中，在吉拉地方演說，眞是名人名言，若但名言而不能實行，亦何足貴，希氏不但能言，而且能行，所以可貴，茲摘數語，我讀之，與閱者共讀之，更與負責當局共讀之。

▲我人僅顧自强至某種程度，他國應可放棄其侵略吾人之野心。

▲全國志願之團結，較諸大砲與坦克車尤為有力。

▲吾人雖極願和平，德國雖極不願有戰爭，但吾必竭力維護德國之自由與榮譽。

▲外國人問德國將何所欲者，吾人將答以無論國內國外，吾德惟求旁人之不干涉。

▲如有人詢予將何所作為，以謀世界之和平，吾將答以我張訓練七千萬人民，使其自行尊重，並能尊重他人。

▲吾德生存之權，決不容人置喙。

▲各國政治家如能分其一部分對付國外之精力，從事改革內政，則世界之改善必非淺鮮。

阿瑛

珍妮

晚風柔和的吹着，勞苦的人們在這時候便休息啦。然而，手裏拿着笨重而銹了的劈柴刀，剛好劈完最末一根柴時，她本能的把腰伸直了，仰臉呼着氣，她覺得這時非只腰痛，手痛，而且很疲乏的了。

但是，仍要打起這疲乏的精神把已劈好而堆在地上的柴一捆捆的搬到廚房裏去。整齊的安放在大灶的下面。

像前二天，劈幾捆柴她是不覺得有什麼痛苦的，而且還很輕快的不一會兒便劈好了；但是她今天的心是給另一種悲哀佔據着，——因為她今天精神的這樣不濟事，——一張五塊頭鈔票給失落掉了。

——一個月的工資呵！當發覺的時候她就悲哀的在肚裏這麼想着，現在仍是還這麼想着，雖然，她懊悔工資要在十號才可以領，為什麼在十號之前就向太太預支？到了十號才領不很好嗎？何必要這般心急呢？她不能再想下去了，可是，事實這一個月的工資她實不得不向太太預支的，於是，她便憶起昨天信達丈夫的一段話——

「……年來鄉下沒有好的收成，所以你就得別了我們奔進大都市里去替人家做女僕，這眞是沒法兒呵！現在，各鄉村里的人家都是少一個人吃飯，好一個人，阿田我看很是懂事的了，於是我便東託人家，西託人家，託了村口開豆腐店的洪福寶和我原是有交情的，所以一意，洪福寶把他荐到鎮上去學習生意，他便答應，大約不出半月阿田就得要進店，可是，總得要做幾件布草換洗衣裳，望見信即寄數元回家；……」

她出神的還想把那封信的另一段想下去，驀的在她面前一個聲色俱厲的聲音駭破她出神的沉思，

「阿瑛，做什麼還不快燒夜飯喲！天黑下來了啊」！

她本能的把臉仰起來一瞧是太太，不覺機械的站了起來「唔」的應了一聲，但是，蘊藏着半天她眼眶裏的眼淚，突然的一顆顆的淌下來了，恰巧給太太一眼清楚的瞥見，就像不快意的問道；

「阿瑛！我問你，你今天究竟為着什麼事掛着哭喪臉？」

「沒有什麼事情，太太，是……是」……

「是，是又是什麼是啊」？太太的臉色是沉了下來，逼緊着問。

「是……是我今天不留心把一張五元鈔票失落掉了」。

聽得她這麼說着，太太輕輕的哼了一聲，接着便命令道；

「快點燒飯了吧！等會少爺回家沒有飯到嘴，當心又得挨罵了！」

便若無其事似的走開去了，還在阿瑛的心靈上，是更加了一層悲哀，在她起先把這話講給太太聽的時候，原想太太或許同情她，哀憐她，而再預支給她一個月工資，却料不到太太會連一些表情也沒有的若無其事的便走開去了，雖然她知道貧富階級本來是那樣的懸殊的，但她却不能不屈伏在這種處境下生活着，她想起她的丈夫，她的兒子阿田，在她眼前不覺是一片烏黑了。

海員

一軍

許多人對於海員都表示非常羨慕。以為海員職業是很容易賺錢的，而且又能夠周遊世界各國口岸，在生活上又是很有趣的。並且還有許多人願意投身當海員去，好叫自己發點洋財及嘗嘗這種有興趣的生活。

實在，海員在表面上看來確實有點可觀。穿洋裝威風凜凜地，而且又能夠[illegible]幾句洋話[illegible]手段闊綽，裏是可以周[illegible]士，公子哥兒，[illegible]但實，這些都是撐門面的（海員的特性就是愛撐門面）。朋友，假如你眞實地去探討海員生活的內容，這種有興趣的生活，夠你滋味啊！

現在讓我來把海員生活簡單的敘述一下罷：

這裏我所說的海員是工作於輪船上的生火夫，水手和侍仔。其餘船長，伙長，司機，買辦……已不能稱作海員，而稱為職員或技師了。

海員所工作的船，大部分是外國船。是以香港上海兩埠為最集中的。直到現在，海員的招雇，大部分還是握在包工制「涉孖沙」的手裏。所以海員要在船上找一個職位，復得請求「涉孖沙」。自然囉，「涉孖沙」便從中尅扣工資，作為他介紹職業的酬勞（尅扣工資甚至有扣去三個月工資的）。雖然在香港方面還有許多間的「兄弟館」是和「涉孖沙」對抗的，可是因介紹職業力量的薄弱，而終歸失敗，因此祇有更加使「涉孖沙」力量的膨脹，更使「涉孖沙」的財源廣進。而海員則祇有俯首於「涉孖沙」淫威之下去過着這漂洋飄流的生涯，讓他剝削而已。

海員一到了船上，船艙就是他們的故鄉，斗大鴿籠式的房間就是他們的唯一家庭。

水手的工作從早晨就開始。洗甲板，磨艙面，上桅桿，擦銅，塗漆，拉纜……所有一切艙面上的粗魯工夫。不管是狂風打浪，不管你有病無病，總之不停手地一直做到夜。

生火夫，在烘烘的火艙裏，一劏二劏的煤炭送將爐裏去。熱，炙到皮膚發黑，使人熱到不能開口，甚至暈過去，幸得帆布風袋送來一陣陣的生風是一劑救命湯。四個鐘頭一更，做過一更又一更，有的確捱不起這種生活了，於是投身海裏，這事常有發生而且又是很平常。

侍仔，人多稱作「僕歐」是船上客人和船長，伙長，技師……的使喚人。早晨四點鐘就起床，清洗「事頭」的房間，打掃一切，洗熨，鋪床，開餐……總之侍候主人一切，侍候，侍候到晚上十二點鐘才可以安息，有時主人半夜還要呼喚。

每天，到了晚上，工頭，那莫溫大多是「涉孖沙」親信即大開賭博；牌九，麻雀，番攤……應有盡有，並且還開設多盞燈局（鴉片烟）吸引青雲道友。工頭們就大發財源。假如伙計們不愛賭，也不抽鴉片，那麼下水船就遭開除了。

說到海員的工資是很不一致的，如長江內河船祇有幾塊錢一個月的，有些外洋船[illegible]有三十多塊。但普通計來是最多二十塊左右。但是「涉孖沙」要抽去三四元，而且第一次下船的一個月工資都給他尅扣淨盡的。然而所謂「外地」錢是不能有什麼希望的。「販黃魚」走私漏稅，帶貨……的「外水」收入，祇有工頭才有機做的。整個收入除了伙食和必需用品的消費外，眞是無法貯蓄幾塊錢，還能談到養妻活兒麼？

業餘信箱

質疑（二） 「答應她一個請求」的

答：我很感謝李君提出不同的意見，並對於我給王君的答覆，盡情的指摘。我對於不論那種批評，對的或不對的，客觀的或主觀的，都不勝歡迎，為的是可藉此機會將自己的見解再反省一次；自己有了錯誤，馬上改過，免得以後害人，不錯，更加强了自信。所以我對於李君的主張固未能同意，但他這種熱誠和善意，是十分致敬的。

我上次所以勸王君漸與小姨冷淡而不贊成并娶二人，其最大原因就是要避免現實的痛苦。我一向答覆來詢者的問題，唯一的前提是顧慮到實際生活的情形，我是不拿個人的理想做解答問題的原則的，答覆王君當然也是如此了。就如一夫一妻制罷我也並不承認它是天經地義的制度，栢拉圖在共和國裏所主張的共妻制度，說得也是十分動聽。但是試問能否因此就主張共妻呢？不消說事實上是絕對不可能。所以你說的「多夫」「多妻」制度，在將來幾千百年的社會裏，也許是可行的。但我們所處的却是現社會，在這社會裏多夫多妻都不可行其理由不僅僅因多妻制度是「男性壓迫多數女性」（在一夫一妻制下一男壓迫一女我們也要反對）而要反對，愛情的獨占是誰也免不了的，王君和其小姨等都是要生存於現社會裏的人，那我怎好以未來社會的道理勸導之呢？理想中的大同世界是很快樂的，但我們把大同世界裏的快樂去勸導現社會裏苦悶悲愁着的人們，讓他們開懷，未免有點不入耳，李君思想是很前進的，但在這里却落於空想了。

其次，李君說嫉妬是因女子經濟不能獨立，要倚仗男子。恐怕也未見其然。我們用男子來做例罷，二個男子愛上了一個女子，誰也不是為着金錢，結果却不惜掏出手鎗相見，這又是為着什麼呢？所以經濟能獨立者也未必就不會嫉妬，不錯，嫉妬是[illegible]有慾作祟，但[illegible]把「純潔的愛情」的[illegible]是由於經濟和生活[illegible]，未免有點祗看到[illegible]木不看見森林，祗看到現象，不看見本

新翁新 夏季大減價

綢緞部
四十寸什色順紆縐 每尺特售六角半

不顧血本 特別大犧牲
三十六寸華而綢 每尺一角八分

走頭部

鞋子部 大賤賣
白鷄皮面黃黑鑲紋皮男鞋六元半
皮面各式繡花女鞋特價一元四角半
各式軟底硬底女皮鞋每雙三元七角半

洋什部
女裝什色綢傘特沽一元四角半
各種男裝最時式草帽 特別平沽

五金部
木耳鐵飯鍋每套特價二元
美國老牌擦銀粉每聽減售二角

玻璃部
刻花玻璃熱水杯每打一元半
厚底平光熱水杯每打六角

今天勿錯過

罐頭部
美國鮮番茄汁三聽特沽一元
蜜味星架坡菠蘿三聽特沽一元
美國亨士老牌豬肉茄汁荳三聽一元

派克男女墨水筆 每枝卅元 特價九折 另售代價券亦照九折
夏令薄花呢西裝 每套廿五元
巴勒呢西裝 每套廿三元
本公司為提倡國貨起見凡購貨一元之發票作洋五分算持發票到四樓領取代價券在國貨市場任從選擇貨品不取分文
美國式三輪車 特價五元三角半
鳳凰牌檯上彈琴 特價九角半
百支皇后耶達利雪茄 每合四元二角
百支雙鷄平頭雪茄 每合三元三角半
百支燕子平頭雪茄 每合一元四角

國醫楊志一診所遷移通告
本診所因診務日煩原址不敷應用現已遷至白克路寶隆醫院西首西祥康里九十號照常應診電話三四一七三號特此通告掛號處啓

上海五華實業信託銀行八仙橋支行
本支行為利便顧客起見除照普通儲蓄營業辦理外特舉辦五年計劃儲金及新生活儲金兩種並於開幕期三個月內優待存戶贈送物品如下
甲 定期存款在五百元以上一年為期
乙 五年計劃儲金每月存廿五元以上
 贈送時新花紗旗袍料一件
丙 定期存款在二百元以上一年為期
 五年計劃儲金每月存十元以上
 贈送國產嵌銀花香煙盒一只
丁 定期存款在一百元以上一年為期
 五年計劃儲金每月存五元以上連存三月者
 贈送航空奬券一條
其餘凡開儲蓄戶者概送蘇州絹扇一柄
五年計劃儲金辦法 每月存入自五元起至一百二十五元止利息一分以上存取無零星小數之繁所得結果自四百元至一萬元整數
星期日上午十時至十二時照常營業
支行行址八仙橋麥高包祿路一六二—一六八 電話八三八六三

美國註册
滙衆銀公司
上海愛多亞路九號 電話八〇一一五號
資本 定額五百萬兩 收足三百萬兩
營業要目 進口批發商號押滙 各種賣買期票貼現
董事
董事長前美國按察使司 潘迪
副董事長 潘恩
秘書 哈靈登
法蘭區 司比而門 薛史 譚約翰 江紳

最後一天 今日
收藏家丹徒周敬庵先生家藏書畫展覽會
地址上海西藏路寧波同鄉會四樓
不售門券 任人參觀 今日又加精品三百件
凡愛觀名書畫者幸勿失之 周愛蓮堂賬房謹啟

1934年　中國獨家創製

新時代飲品

巧古力鮮牛奶

上海畜植牛奶公司出品　地址北四川路一一二九號

本公司所出A字牌等牛奶早蒙中外人士爭相定飲茲爲應合夏季需用起見更羅致專門人材創製巧古力鮮牛奶問世喜愛冷飲諸君曷請一試此

夏令消暑之無上佳品　清涼爽口味勝冰淇淋　滋補强身功過荷蘭水

各大戲院跳舞塲飲冰室均有出售

修理無綫電比較表

普通修理處之辦法

(一)親自送取使諸君有往返不勝其煩之勞
(二)修好後再行收費卽昂貴亦已無法
(三)修理時諸君有坐失精美節目之苦
(四)修理後不能保證甚至修而又修壞至再壞使君增無限之煩惱

中雍修理部之辦法

(一)請打電話(九五一一〇號)至本修理部當卽派技師至尊府校驗不取校驗費
(二)先估價(修價不合並不勉强修理)決無敲詐之弊
(三)如委託修理者本修理部備有大批收音機借聽不收租費免諸君日常聽慣之節目有所遺漏
(四)修理完好後卽送至尊府不收車費並立保單保證所修之機件

事實勝雄辯諸君決弗遲疑請打電話至

中雍無線電修理部

電話九五一一〇號　地址勞合路寧波路口太和大樓四樓四〇一號

質了。

王君主動抑是小姨主動，我們是儘可不管的，「純潔的愛情」我們殊難斷定，卽令是的罷，然而根據這兩點，我們却不能勸王君同娶兩人。結婚一定要以戀愛爲基礎，但並不是說男女戀愛上了一定要無條件地，非結婚不可。李君據前者推論到後者，是犯了邏輯上的錯誤。我不贊同戀愛至上主義李君也未必主張。所以「純潔的愛情」，如因有更重於愛情者在而犧牲時，也不是薄情；以一人而鍾情二人，似也難說是「純潔」，保持與未婚妻的愛情的純潔，似乎與小姨的愛情就有點不純潔。

說到小姨因失戀將終身不嫁，或非王君不嫁，這都是王君的過慮，如在編者身上的罪太重。這種特殊情形非突遇大激刺者不能發生。卽令突遇大刺激，如恩愛夫婦，丈夫突然去世，也不見得個個妻子要殉情。李君大概祇看到中國寡婦的不嫁，而沒有看到西洋寡婦的再嫁，所以覺得婦女失戀，眞要闖大禍了。並且，我答王君時，也告他不可立時拒絕她，應當積極的介紹與消極的冷淡並進，我的原意是要她無形中把這事冷淡下去的。當然人是感情的動物，王君事實上做起來不免有點爲難，但如果決心已立，這種辦法也並不是不能辦的，辦不好的。

總而言之，我的一切答案都是依照社會的環境，人類的常情，做不到的事，不合人情的事我是不說的。李君說我忽略特殊情形遵守一般的法則，我自己到現在還不能承認，倒是覺得李君的立論有點過分崇拜抽象的原則而不從現實做出發點了。　編者

自我職業介紹

周元君，年三十五歲，皖中人，法政專門畢業，曾任中學國文史地教員及報社編輯多年（均有證明文件）兼能辦各項公牘。無論私人，機關或律師事務所有需要者，請先投函上海晨報周璧山君收轉。待遇方面：只期供給宿食及零用費。

石君，江蘇籍，年二十二歲，中學畢業，精通中英文，並能操國語，現願服務社會，月薪不計，如合則請書明職業類別，投函南市方浜路內松雪街成美里第八號張殿麟君收轉。

季庵君，上海人，現年二十有七，大學畢業，曾任公司會計銀行職員學校教員，現願担任商店職員學校或家庭教員，如欲聘者請投函方浜橋明月坊五號金君轉。

某女士，本地人，專科學校畢業，擅長音樂體育，富有教育經驗，歷任中小校音體及初級級任教師，現願任上項職務。欲聘者：請函江灣路上海法學院齋務科轉。

張叔通先生作品

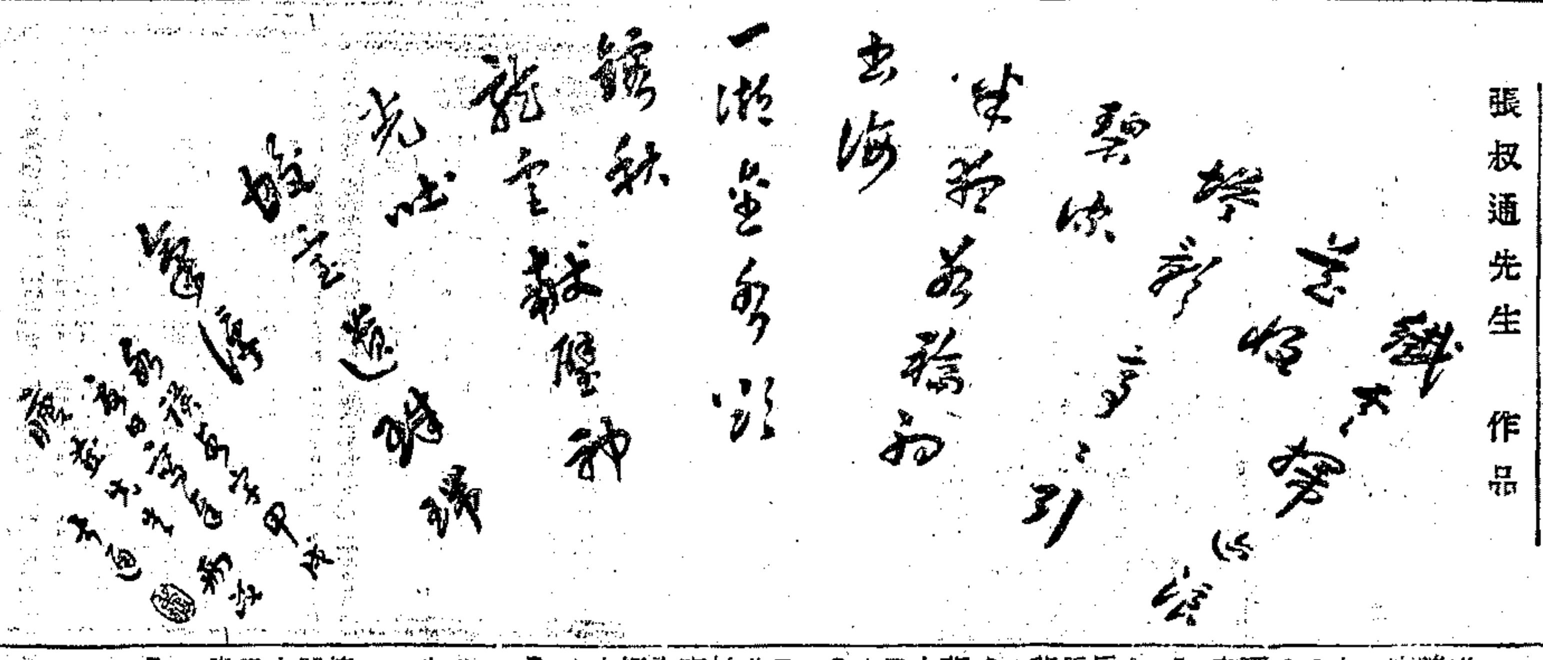

小說

節母坊（八）

凌鶴

恰好母親自廚房中出來，聽見時敏的喊聲，少不了也來湊湊熱鬧，向那桶子裏望了一下。這使時敏高興得什麼似的，他扯着母親的衣角，大聲喊着說：

「媽媽！你瞧，姑媽的大頭鬼輸了。」可是母親並不怎樣興奮，祇是懶懶看了一眼便跑開，似乎非常疲乏的坐在旁邊的竹椅子上，低聲的自語着：

「懶向階前鬥蟋蟀，愁看膝下撫螟蛉！」

「哎呀，瞧，大頭鬼的大腿也給咬斷了。哈哈哈……」

時敏的叫喊，立刻將母親的吟哦聲掩蓋住了。在他的大笑之下，姑媽將負傷了的蟋蟀捉了起來。她心裏很難過，幾乎想把姪兒的蟋蟀摔死在地上才甘心。可是自己到底要裝出大姑娘的模樣，而且和姪兒計較更不體面，祇好極力遏止住心頭的憤怒，忿氣的將那蟋蟀丟向那走廊前面石花台中間的牡丹花叢裏面去了。

可是同時在時敏的天眞的臉上，却有着掩不住的喜悅。他跳躍着將大戰之下的英雄，很珍重的關了起來之後，再走過來依在母親的懷裏，他向母親誇耀着：

「媽媽，不是眞的做到了，我說過我要捉一個咬死她的大頭鬼的。」

「哼，讀書就不肯用功，一天到晚捉蟋蟀，假使你讀書肯這樣認眞那才好哩。……」

母親說話，有的時候老是這樣吞吞吐吐的，還不知道是什麼原故。她靜靜的坐着，看上去似乎在想着心事。可是六歲的孩子並不會關心這些，而且他也不懂得這些。他手摸着母親高聳的肚皮，因爲他已經知道在她的肚皮內又有了小弟弟，這是姑媽告訴他的，在他的小眼睛中發出親切的光輝。

母親靜靜的想着，神秘的微笑，輕妙的盪在她的嘴唇邊。她的手觸着孩子的前額，整理着他那散亂的頭髮。一種親切的情愛，在母子之間無聲的流通，潔淨的，也是偉大的。時敏無力的倚偎着母親的腿，他看見姑媽已經悄悄的走開了，勝利的驕傲又使他扯開小嘴微笑。當他再回轉頭來的時候，他聽見母親在說：

「你知道麼？你和宣統皇帝同年哩。可是宣統三歲就做皇帝，現在六歲就掌管天下大事，你却天天捉蟋蟀，跟人家淘氣，不害羞麼？」

申報本埠分類廣告

拍賣

魯意師摩洋行　創始一千八百七十四年　即同治十三年
禮拜五拍賣　上等住宅
准於廿二日上午十時並下午二時半在善鐘路七十七號住宅內拍賣　廳堂樓下大菜間寫字間吃烟間臥房浴室伙食房客堂
均係來路及美藝公司製造　雕嵌書樓椅　紅木廣東石面花架　大菜間傢私　力馬其司磁器　車料器　織絨地毯　火爐　色鋼板洋琴　電氣冰箱　落地大鐘　房間　磁器　景泰藍古銅　魯意師摩洋行啓

通孚洋行　禮拜五拍賣
准於本月廿二日上午十時在江西路三四〇號本行拍賣　水汀面盆　磁搪銀器　全堂大菜間傢俱　寫字檯　鋼信箱　法國式傢具　男女衣服　大宗銅器　此佈

瑞和洋行　禮拜五拍賣
准于廿二日上午九點鐘在本行拍賣　留聲機器及唱片　電氣冰箱　風扇　紅木方桌及屏風　沙法椅　落地燈　房間式傢具　馬達等另物不計　瑞和洋行啓

瑞和洋行　禮拜六拍賣
奉意國領事諭　意大利紅白酒
准于六月廿三日上午十點鐘在五馬路川路轉角第八號四洋行內拍賣已故 Simone-Pizzo 君之大宗意大利紅白酒 "VINO MONTE SAN GINLIANO" 均分莊拍賣　預先一日可看　欲試驗樣品者請至本行可也　此佈　D180

政府註冊　益中拍賣行
董織大律師委託　禮拜六拍賣
准於六月廿三日下午二時半在北京路一五九號本行樓房內拍賣各種　綢緞　眞毛葛　錦地綢　和合　幸福綢　軟緞　杭紡　盛紡　素綢　綫春　湖綢　紅木大廳椅　全堂大小鐵箱　鷹牌吊手　風扇　影戲機　提電燈　市中區貴重地產

魯意師摩洋行　禮拜六拍賣
准於二十三日上午九點半在北京路本行拍賣　洋狗　電器　留聲機　沙發及床　鋼信箱　銀箱　琵琶零件　魯意師摩洋行謹啓　D186

魯意師摩洋行　禮拜六拍賣　紅酒
准于二十三日上午十一點鐘在漢口路C字二號三樓拍賣稍濱出貨期限日　論何人均須付定洋三天後無成　D186

魯意師摩洋行　禮拜五拍賣　外國衣服
准於二十二日上午九點半在北京路一百九十二號本行後面樓上拍賣　另星木器　窗簾　唱片　燈台　什物　魯意師摩洋行謹啓

飲食

蘇州自由農場　專家管理　自由農場　杭州自由農場
消毒牛奶　"A"　延平路二六〇號　電話三〇四三〇
金門劉家浜電話七〇七　岳墳東山弄電話一〇〇

時令的脚氣病之調治

每晨請至河南路交通路下新民國開易麪粉所
第一店廉潔食堂　商生生晨餐
冷飲新鮮牛乳　一小瓶特價一角（六月底爲止）
牛乳麥麩餅一盒　甜十枚鹹六枚特價五分
另聽甜鹹每袋廿枚二角
買一袋送一袋
滋養補品　眞的麥麩麵飽（脚氣病特效五分）　特價大號一角小號五分
民族的健康服務者　生生牧場　電話南市二〇四八六　二一八七三　啓謹

首先　宋桂記
公司菜八元　四熱炒菜四冷盆　紅燒魚翅　八寶全鴨　廣肚湯　八寶飯
四熱品　四冷盆　鷄絲魚翅　清蒸鰣魚　醋溜黃魚　蝦仁湯麵
元交易菜　五大菜　四熱葷　紅燒全鴨　八寶蘇　四彩魚　蝦仁　肉絲三扣　二冷四熱盆　點心
我們在去年新加以酬答歷年老主顧特換新菜點　地址泥城橋北興里　電話八九七一號

爲健康計宜飲可的牛奶

可的牛奶公司啓　霞飛路一五六七號　電話七〇一二四號

徵求

徵求鐵絲用戶
本廠設有精細拉絲機器，各種鐵絲鋼絲並備有現貨，如欲定購或有少數者可隨時與楊樹浦路中國製釘公司接洽　電話五〇六六九

克倫醫院招收練習生
本院現欲招收練習生，年在十六至二十歲，身家清白，能耐勞苦，並有殷實舖保爲合格，如願者請於每日上午來院報名可也　院址西藏路漢東飯店對面

某女士鑒
十二日函悉請於本星期內上午十時至五時電話一〇〇九二約期面晤　扶助者

▲徵求教員
茲有學校欲聘請有理化數學科教員，須經驗豐富，學位相當，如願就聘者請將年齡資格及所希望月薪多少投本報二〇四四號信箱，合則函約面談

▲欲做現成綢廠機會難得請注意
茲有南市新式綢廠自建廠屋，電機四十架，上海天津路財生一切，價附頭出讓，如欲租屋亦可，廠主無意經營，請至福建路　號接洽　E9142

召盤實業廠
茲有江南浦東松香及各種油漆，因原主將製造工廠出盤，如有意者請與浦東張家浜王君接洽，或派人領看

▲工廠召盤
茲有機器廠，現有各種精良機件車床刨床，規模宏大，生財俱全，欲以低價出盤，有意者請接洽　甲E0481

啓事

▲京滬滬杭甬鐵路管理局招考職員啓事
茲因業務需要，招考打字員（甲）（乙）兩種，如有中文及西文打字能力者請於本月二十四日以前至本局總務處報名，附繳最近二寸半身照片，定期考試，錄取後試用，月薪從優，詳細辦法請至本局面詢可也

聲明

▲顧繼榮律師代表陳桂貞啓事
茲據當事人陳桂貞聲稱前與周和卿同居，近因意見不合，業已脫離同居關係，嗣後各自由，特委請代爲登報證明等語前來，此啓　甲E5381

▲脫離聲明
茲有家長不孝，不聽教訓，累及親朋，爲此聲明脫離關係，嗣後一切行爲概不負責，特此登報聲明

▲推盤受盤聲明
啓者敝人與瑞記大戲院所設之菜部現因自願推盤，今有人受盤，嗣後一切欠賬無涉，恐無憑特此聲明　甲E1369

▲離婚聲明
余妻胡鳳近因與余不合，情願離婚，嗣後男婚女嫁，各不相涉，特此登報聲明　甲E

遺失

▲遺失圖章聲明作廢
茲遺失本公司圖章一枚，計字樣九〇八三號，以後此章作廢　E1337

▲遺失圖章聲明作廢
今遺失儲蓄支票一張，圖章一枚，特此登報聲明作廢　甲E1328

遺失收據
茲因遺失上海蔣阿六等收據一紙，計洋一百五十元，又五月十一日第三號，聲明作廢　甲E

▲遺失土地局收據聲明
茲遺失田單土地局收據一紙，業經聲明作廢，特此聲明

▲遺失股票息摺及將息作股証明書聲明
茲遺失公司股票及息摺，股證明書，特此聲明作廢　黃胡孟耀松蓭同啓

▲遺失存摺
今遺失上海銀行存摺一扣，計洋一九二〇元，特此聲明作廢

▲遺失聲明
茲遺失本期十六號空白票據，特此聲明作廢

▲聲明作廢
茲因遺失公司股款收據，特此聲明作廢

▲遺失劃條聲明作廢
今遺失上海銀行劃條一紙，特此聲明作廢

▲遺失聲明
有遺失存摺一扣，登報聲明作廢

▲摺子圖章作廢
開七月八日遺失摺子一扣，圖章一個，特此聲明作廢　甲E1371

▲遺失聲明
今遺失上海銀行存票，特此聲明作廢

▲遺失印章
茲有遺失印章一枚，特此登報聲明作廢　甲 B1306

▲遺失房單
茲遺失房單一紙，登報聲明作廢

▲遺失聲明
茲遺失公司股票，特此聲明作廢

聘請

招請女職員
茲有某公司承辦紙料，須有學歷，年在十八至三十歲，能耐勞苦，請至浙江路　號面洽

▲聘請暑期教師
茲欲聘請暑期國文英文數學教師，每日上午授課，月薪面議，請函洽

▲聘請中西文書記
茲有某商行欲聘請中西文書記一位，須品行端正，經驗豐富，請函洽

▲招請跑街
茲欲招請跑街數位，須有相當舖保，請面洽　甲E2431

▲聘請建築繪圖員
茲有建築公司欲聘請繪圖員數位，須有經驗，請投函本報　甲E1331

教育

英日文
暑期速成班　日間七月二日開課　西老靶子路　中同進學校

第一職業補習學校　市教育局立案　中華職業教育社附設
暑期班
招男女生　附郵一分
華文打字　國語專修
校址：法租界菜市街　平北由普國瑞漢首處

振華打字職業　招生
本所首先創設，歷屆畢業生均有職業
萬國舞院　南京路新新公司對面貴州路口

營業

徽章

中國景泰藍徽章公司　電話七三五一六

▲自動鋼琴出售
茲有自動鋼琴一架，欲廉價出售，請向南京路接洽

▲彈子檯出售
茲有半新彈子檯一座，請至西藏路接洽

▲美藝木器傢具出售
茲有木器傢具，分售亦可，請至西藏路接洽

▲戲院木椅廉價出讓
茲有戲院新式木椅三百餘張，八成新，價格低廉，請至海寧路接洽　E0182

汽車

三百五十元　便宜小汽車出讓
茲有一九三二年份小汽車一輛，油漆如新，請至馬路接洽

▲染廠機器出售
茲有染坊機器全部出售，請向南市接洽

▲新式轎車出讓
茲有新式轎車一輛，價格便宜，請面洽

▲考特汽車出售
茲有考特汽車一輛出售，請至接洽　甲E1290

地產

地皮出售
茲有地皮出售，合投資或建造之用，請向中國營業公司接洽

住宅洋房出售
茲有住宅洋房一所，附有花園，請向中國營業公司接洽

基地出售
茲有基地一塊，約八畝，請向本公司接洽

良產出售
茲有江灣西體育會路地皮約廿九畝，請與徐君接洽　甲E1245

中國營業公司

召頂

召頂 英界愚園路愚園坊五十號內西式電燈電話紗窗灶頭煤灶並有各傢俱一併讓頂價可出也如合意者請臨本宅接洽可也

▲便宜大房屋召頂 戈登路檳榔路口光明邨隔壁承德里五號下一宅出頂傢俱精美汽車間傭人間電燈電話一應俱全租金每月僅一百五十五元請向麥根路三一七號（麥特赫司脫路角）接洽

▲召頂 西門路西門里三十九號單幢三層樓石庫門住宅近菜市及電車站房屋整潔頂費低廉租價三十六元有要者請向該處余君接洽 甲E1258

▲全間住宅召頂 茲有愚園路憶定盤路口三層樓油漆全新電燈電話自來火抽水馬桶俱備如合意者請向愚園路岐山邨一號詢問領看可也

▲廉屋招頂 今有坐落英租界福熙路慕爾鳴路升平街附近樓二底石庫門一宅租金極廉空氣清鮮開間寬大交通便利四鄰皆是高尚房屋合家庭居住頂費從廉如欲頂者請至法租界呂班路口詢問或先電話八二九〇三接洽領看可也

召頂 茲有海寧路北浙江路口二樓兩底房一幢內部全新電燈俱全今願讓頂一百元如合意者請至該里第四號內接洽可也電話四二八五〇

房屋招頂 因遷移願將住屋出頂屋內電燈電話自來火一切傢俱全頂價便宜如有欲頂者請至本宅面議 霞飛路森仁里七號三層間洋房租價極廉有花園及雙開車間電話電燈盤香管冷熱水汽管頂價面議

▲洋房召頂 善鐘路一百七十號大洋房一所上下共三間及浴室三間僕室廚房七間及汽車間花園草地空氣充足內部電燈電爐油漆紗窗均全月租二百兩如欲頂者請向管門人或附號水菓店接洽可也 甲D6732

召頂 麥根路七號一所住宅房間寬大空氣充足設備俱全抽水馬桶一切裝修交通便利十一路汽車今擬廉價出頂請至該處面洽電話三三六〇

召租

▲新石庫門召租 北四川路八十九弄撲芳里單間念五元念六元小租不收設備完美弄內清潔交通便利合意者向管門人領看

召租 不收小租 法租界貝禘鏖路（即南成都路）對面貝禘坊內有三層單間石庫門數幢地位適中交通便利衛生器具俱全租價特別低廉如欲租者請向管門人領看可也或北京路濟遠里四十四號新利公司接洽

▲店基召租 茲有新造壹角雙開間市房出租交通便利市面極合南貨糖坊煙紙等營業且租金低廉有意創業者請電話租界四二六八九陳君接洽

▲吉屋召租 今有小沙渡路昌平路北第廿六號一上一下住宅一所如欲租者請向本邨第六七號內看弄人領看或至北京路二八〇號三樓二一號面洽電話一〇五五五

住宅及店面出租 呂班路口霞飛路口三德坊有三層樓兩間一廂房住宅設備新穎舒適租金低廉尚有抽水馬桶市房數間出租 永安地產公司 四川路一三二號五樓 電話一〇二二〇

召租 法租界金神父路西首環龍路美樂坊單間洋房一宅空氣充足房間寬大白磁廚房熱冷水浴室及煤氣俱全合意者請向管人領看接洽

▲銀錢業莊號房屋召租 茲有天津路恒源里（乾記弄口）四號六號四開間字號住房一宅三開間雙進沿馬路市號房一宅全租分租均可欲租者請由該處管屋人領看並向北京路一百號二樓上本公司接洽 英商通和有限公司啓

大陸商場 餘屋召租

本商場地處南京路中市為上海最繁榮區域建築偉大設備新穎沿馬路尚有鋪面數間三層以上寫字間亦有騰空餘屋大小不等光線充足租值低廉額外概不收者一切陋習如欲租者請至本商場二樓中部大陸商場事務所面洽領看 電話九二三〇〇

召租 愚園路愚園坊 三層新式樓房數幢房屋寬爽交通便利衛生設備完全管門巡捕保護周密欲租者請向管門人領看後向多亞路二六〇號四樓新亨地產部接洽

永利邨 ◀廉價召租▶ 法租界亨利路在霞飛路蒲石路之間亞爾培路西首最新式三層樓洋房每座有大小房間十二間設備周全自七月份起租金特別從廉自七十九元起至八十五元如合意者可由看門人引觀後向南京路五十號普益地產公司接洽電話一八七七〇號

▲店面召租 茲有坐落法租界西新橋五十九號及二百六十號街市轉角開設店鋪營業非常發達因該主人急欲他往無暇顧及故願以最低價出盤或租均可如合意者請到二百六十八號接洽可也 庚E2340

▲吉屋招租不收小租 坐落英大馬路香粉弄普慶里有三樓三底石庫門房一幢出租欲租者請向該處管門人領看再至北浙江路口四號本賬房接洽可也 電話四二八五〇 庚E2216

◉西區熱鬧◉ ◉市房召租◉ 靜安寺路八四一三號（同孚路西首）三層樓店面房屋進深八丈餘內部可作住宅或棧房工場之用接洽處威海衛路七百號永康經租賬房電話三三三四八

高尚住宅市房召租

金城別墅 （一）靜安寺路嘛德路口 西式三層樓市房及雙幢二層住宅並有汽車間出租內有新式磁器浴缸抽水馬桶市房一交通便利除二路公共汽車直達弄口並附近又有公共汽車停站全部租賃或分租均可

安慎坊 （一）北四川路東寶興路口 內有西式二層樓住宅出租單幢或雙幢均有交通便利電車及公共汽車直達弄口

六四三弄 （一）西摩路新閘路口 內有新式雙幢住宅出租計臥房三間客廳飯廳各一間女僕傭各一間衛生器具全備租價特別便宜

接洽 江西路二二二號金城銀行三樓振業地產公司 電話一四五八三

優美洋房棧房寫字間召租

公館馬路 公館馬路（法租界）八號面積後間兩大間（隔壁）亦可作寫字間棧房用約計一千方尺地位適中交通便利租價極廉

環龍別業 環龍路金神父路東別業四號九號衛生器具浴間俱全大價從廉 接洽 和昌信託公司經租部 外灘比利銀行內 電話一〇四三八 南京路

▲召租 法租界蒲石路（聖母院路西首）怡安坊內有三層樓單間住宅數幢白磁浴缸面盆抽水馬桶俱全廿二路公共汽車直達弄口如合意者請向管門人領看 怡安公司啓

新建沁園邨召租

西式優美店房及高尚住宅

地點 英租界西區新閘路戈登路口市面繁盛交通便利空氣清爽居家開舖最爲合宜

構造 最新式單開間雙開間三層洋房五十餘宅單開間三層店面汽車間十餘間

設備 弄堂寬暢牆壁堅固均用精緻裝修上下全部磁磚抽水馬桶浴室冷熱水龍頭面盆每宅化電燈電鈴日夜巡捕守衛十分安全

租價 特別低廉不收小租

接洽 四川路江西路口浙江銀行經租處 電話一七四〇

▲房間招租 茲有某私人家庭空餘房間裝修精緻各項設備俱全交通便利租金低廉如合意者請向法界金神父路一六三號接洽 甲E1329

姚主教路貝當路角 樹德坊 經濟住宅市房洋房召租 交通便利空氣新鮮 抽水馬桶浴室俱全 租金自每月卅二元起 大小俱備 不收小租小費 空屋無多欲租從速 四川路 中國營業公司經租

吉屋分租 同孚路柏德里十五號樓上統廂房及客堂樓二大間二十二號房屋全部空氣充足設備完全交通便利（一路公共汽車均可直達）欲租請臨接洽可也

洋棧召租或出售 濟南路新興里洋棧一間寬大堅固交通便利價低廉如欲租或買者請到南京路四十二號本行接洽可也 廣生行謹啓

新造洋房召租 戈登路檳榔路口光明邨新建單開間雙開間洋房空氣充足上下樓面均有抽水馬桶浴缸面盆租價六十元起不收小租 江西路五十九號經租處

精美西式住宅市房公寓 特別減價召租 辣斐新邨 辣斐德路拉都路口 新建最新式優美三層樓住宅市房及公寓數十幢每幢有房間六間式樣新穎而大方設備特別精美而週全開間寬大空氣清爽光線充足地位優越交通便利租價較原訂特別減低今所餘無多欲租者請從速先由管門人領看後再向仁記路廿一號恒業地產公司接洽可也 電話一五四五五

召租 西門方浜路衛生局隔壁 永祥豐 內有廣大樓房三樓三底二廂房及門面三幢電燈自來水曬台一應俱全租金從廉如合意者請至該處領看接洽可也 庚E2147

住宅召租 新閘路赫德路東首來安坊新式雙間石庫門住宅出租抽水馬桶白磁浴缸俱全坊內有巡捕日夜守衛不收小租欲租者請向管門人領看可也 來安公司啓

▲街號房召租 狄思威路東洋花園背後其美路福智里九十三至五號雙幢店面月租洋十八元又里內七號八號住宅月租兩不取小租欲租者請至九江路念號三樓德和洋行接洽

▲召租 靜安寺極司非而路華邨對面四四二號 內有三樓三底二廂房住宅一所灶間汽車間平台電燈電話自來水一應俱全如合意者請至該處對面華邨顧宅管門人領看接洽可也 甲E2142

▲三層樓水泥新屋召租 沿廣西路四百二十號二至六號三樓三底石庫門月租洋四十元不取小租欲租請至九江路念號三樓德和洋行接洽

新屋召租 北四川路海寧路新建單間住宅各石庫門房屋裝有抽水馬桶設備完全交通便利極合各種新式家庭及醫師診所之用欲租者請至博物院路三號榮顧記賬房接洽

召租 派克路店面三層樓住宅租自六十元至一百八十五元每月租金可以分期 蔡元協公司經租處接洽 電話四三七三〇

新式住宅召租 沿康腦脫路口新式住宅每層大小房間各二間全部抽水馬桶電燈線俱全月租五十元至九十元不取小租 接洽江西路廿號德和洋行

旅行必備 中國分省新圖

申報六十週年紀念

丁文江 翁文灝 曾世英 編纂

定價每冊三元 上海漢口路三〇九號申報特種發行部出售

「地圖不真確的誤人，要用地圖旅行的人方纔知道。」

獨立評論第十九號 丁文江

根治白濁無難處

夫淋濁之病是則非有準確之診斷特殊之手技正規之療法實難見效也明甚所以或忽流止或時發纏綿不休白濁無爲治此…… 本院經驗無論其爲新淋久濁或經百般療治無效之者掩護腺諸生殖重要機關嚴密診察淋菌撲滅病菌恢復尿道之組織務使更無日久致完全負責迅速除根其他惡性梅毒下疳多言功效貴在實驗謹布區區爲我病家進一忠告焉 ◉性病專家留日醫師柯逸華啓

▲北四川路十二號 電話四六一〇五號 同春醫院

不用刀割 痔 醫藥

滬江痔瘡醫院 精醫痔瘡 秘法除根 愈期迅速 門診二角 ●歷十餘年永不再發●毫無痛苦●貧苦不計 英界新橋東車站北首 六馬路口同春坊內

上海郵政管理局封發郵件時刻表

各項郵件須照下列時刻提前寄交

寄往處所	舟車名目	日期	平常信件封發時刻
長江各埠	火車輪船	每日	十三點及廿一點卅
北洋各埠（除左列各埠）	火車	每日	六點半及廿一點半
威海衛煙台	順天	廿三日	十一點
南滿鐵路區域及關東租借地（經由大連）	公司	廿三日	九點
南洋各埠			
鄞縣（寧波）	輪船	每日（除星期日）	十五點
永嘉（溫州）	海晏	廿三日	廿一點
閩侯（福州）	捷陞	廿二日	十三點
思明（廈門）	金華	廿三日	十二點
汕頭香港廣東	慶元	廿二日	廿五點
香港廣東（郵件）	公司	廿三日	七點
國外各埠			廿二點
小呂宋澳洲及紐絲倫	公司	廿三日	十二點
香港南洋群島蘇彝士及歐洲	公司	廿六日	十二點
日本坎拿大美洲及歐洲	公司	廿二日	十一點
日本横濱香山美洲及歐洲	公司	廿二日	廿一點
德國及亨堡	公司	廿六日	廿一點
日本高麗各埠	公司	廿二日	廿一點
蘇俄（亞洲部份）經由參海威			
航空郵件 滬平線（東海青島天津北平等埠）	中國航空公司	每星期二四六	五點
滬蓉線（南京安慶九江漢口沙市）	公司	（每日除星期一）	五點卅分
宜昌萬縣（巴縣成都等埠）	同上	暫停	
滬粵線（永嘉閩侯思明汕頭廣州等埠）	同上	每星期一	廿二點
西北線（洛陽長安蘭州寧夏等埠）	歐亞航空公司	由中國航空公司機運往	封發時日
平粵線（北平太原洛陽漢口長沙廣州等埠）	同上	之滬蓉線漢口銜接	與滬蓉線同
郵路更動表 東三省及熱河	不通郵件	不通郵件	不通包裹

國內外掛號郵件提前三十分小時封發

申報服務部

專代國人代購代訂全國出版之各種圖書雜誌

優點 信用卓著 辦理迅速 手續簡便 服務週到

力士香皂包皮紙三張 即可掉換

力士香皂大贈品

上海先施永安新新及各洋貨雜貨店均有掉換

利華皂粉（小號）一盒 或 利華衛生藥皂一塊

積滿三張包皮紙立即掉換贈品 掉換從速 本月廿九日截止 良好機會 請勿錯過

上海 中國肥皂有限公司啓

各經售 商店注意 此項香皂包皮紙本月廿九日前必須交到過時不收 九時志此 晚號特 大九於皮士力 預告

東方書場

上海西藏路東方飯店內 日一點半開 夜七點半開

日場 王再亮 莫天鴻 伏金台 岳傳 周玉泉 王英 三笑 玉蜻蜓 徐雲志 沈儉安 薛筱卿 珍珠塔

夜場 周鳳田 吳雪窗 許繼祥 朱耀祥 趙稼秋 夏荷生 白蛇 香球 英烈 啼笑因緣 告病假

陸白 嘯羅 梧衫

茶資小洋二角 大洋一角 在內

源記新世界

門票每位小洋二角

最經濟 買一送一 最高尚

▲新華劇場▼ （日演）懷都 周關 斬處 雙蛟 夜珠 馬鳳戰超 （夜演）全本白蛇傳

●九一八話劇社● （日）東方鳴卿 一幼 杜十娘 （夜）新殺子報

露天臺 南洋第一團（少林會） 七星團

秀顧娥 改良申曲 月秦峯 紹興文戲 夢李幻 中西魔術 世警社 滑稽平劇 芙蓉生 賽菊胡 四明文戲 沈雪芳 施筱雲 化裝蘇灘

其餘高尚遊藝不及備載請看本場新世界報

蘇聯研究

申報月刊社叢書第二種

欲明瞭蘇聯的 歷史變遷 外交政策 生產建設 農工現狀 社會組織 以及其他 政治體系 國防運動 經濟動向 教育事業 文壇現狀 方面情形者

▲均不可不讀此書▼ ◆全書二十萬餘言並附精美地圖照相多幅◆

一冊八角 申報特種發行部發行

蘇俄農業五年計劃

高志翔譯 定價五角 申報特種發行部啓 各地申報分館 各大書局均有代售

抱經堂胃氣散

曾服過其他一切胃氣痛藥失効者請速購

經售處 永安公司西藥部 先施公司西藥部 味雅酒樓支店 申報館廣告處 注意 指定以上四家經售購者

美容霜

抱經堂咳嗽仙丹

服過其他一切咳嗽藥而無靈驗者 速購 抱經堂咳嗽仙丹 試服 必能得到不可思議的神效

抱經堂咳嗽仙丹 化痰止咳可治 一切咳嗽

代售處 先施公司 永安公司西藥部 申報館廣告處 味雅支店 四馬路

中華民國貳拾叁年
陸月貳拾貳日星期伍
The Shun Pao Screen Section

男子做了影戲女人去看(中)
—男權盛張之時實況一斑 女子所佔地位微乎其微—
密齊

蓓絲是位有心人，她將攝影場中重要工作人員等等，逐一的問下去，佈景師，攝影師，燈光師，技術師，等等。可是她很失望地發見了各攝影場中工作的全是男人。除掉女演員之外，竟沒有一個女子佔據重要的工作地位。甚至於裁衣師，化妝師等，平常人以為女子所優為的事情，亦都是男子做的。霍金絲女士，考爾白女士，黛德麗許女士等的衣服，統通是男子裁製的。有人說女子喜歡穿男人裁製的衣服，因為男子替女人裁製衣服，一定是合乎男子的心理的。女子的衣著入時，不多是為男子們看的嗎？可是亦有人說，女子穿衣服，是給女子們看的。這理且不用辯駁，而好萊塢各公司的裁衣師都是男人，確是事實。

好萊塢攝影場中，上下一切工作，統通是男人做的，連女演員的化妝，梳頭，都要假手於男子。華納公司有十六個理髮師，六個化妝師，可是他們都是男人，沒有一個女子。蓓絲聽了這種情形，有些急了。她問道：「那末在影戲製作的事務方面，到底有女子的份兒沒有呢？」喬治思索了半天說道：「有。在米曲羅公司裏有位勃克諾爾女士，是專作研究工作的。在狐狸公司裏，有一位考夫門女士是衣裝部的主任。其餘的，剪片員，記錄員，書記，以及打字員，女堂倌等，各公司的女職員亦很多。」

蓓絲心想，原來不過如此。她想起女子在其他各種事業中，佔有重要地位的很多。飛行界中有亞梅利亞衣爾哈德。林白大尉夫人，亦曾和她的丈夫並駕齊驅過。海倫威爾斯和傑柯白女士是網球場上的女盟主。柏金斯女士亦曾作過國務會議的主席。著作界有誰……女游泳家，女探險家，女傳道師，以及海洋裏沒水的都有著名的女子。惟獨在電影界沒有！

再論到女明星們，她們在電影界的地位，尤可令人歎息。她們和影片製作的關係，可以說，猶之蠟像和商店的櫥窗相等。她們的踏進影界，亦都男子們親手挑選的，無論他是排戲的導演，或是局部的製作者，或是其他有勢力的高級職員。至於明星們本身，她們是沒有發言的地位的。她們在默片時代，是沒有聲音的，但是到了有聲時代，她們除了編就的對白和歌唱之外，亦是照樣沒有聲音的，而歌唱對白，亦都男子們替她們編好的。

當然，好萊塢亦有幾個女著作家，她們的電影脚本曾經被公司當局採用的。但是那都是稀有的盛事。照平常的事實而論，一個影戲的攝製，先由一個造意人(Gagman)，沒有聽見過造意女人(Gagwoman的)想到了一個好主意，去告訴一個著作家(男子：)由著作家編成了故事，送給製作家(男子：)製作家看了，送給一個導演(男子：)那個導演將那故事送給編脚本人(Continuity Writer，男子：)他寫好了又送還給導演，作為攝影時的台本。拍片子的時候，攝影師是男子；編輯是男子；公司裏的發行者是男子；經租片子的亦是男子。但是到了戲院裏放映的時候，你看一看在座的觀眾，却大多是女子。據確實的統計，觀眾之中，女子佔有全部百分之八十一零七，就是百分之八十二。所以說，影戲是完全男子製造的娛樂品，而看客則大半是女子。這不是件很奇怪的事嗎？(未完)

評「花影繽紛」
The Shoepolish King
巴黎

大概是在三個月以前，國泰大戲院，曾經開映過一部譯名為「街頭天使」的法國影片。在那影片中，劇作者使一街頭流浪者，因偶然的機會，混入了高貴的人們之羣，十足的盡了小丑的任務，使紳士太太們大笑大樂。到後來，那流浪人更偶然的發了財，在姻緣美滿之後，他已經由流浪人而變為紳士了。

現在這「花影繽紛」差不多是「街頭天使」的改頭換面。這不僅是監製者或主演者同是一人，而故事的內容，也大致相似。和「街頭天使」一樣，這裏主角的名字也叫鮑博。他在車站給人們擦皮鞋為職業，來成為公共汽車的車夫，因一偶然的機會，他到那極華麗的戲院中去看戲。又偶然的被人們目為王子，而和一名伶來往。更在上層社會中，大鬧一番。又偶然的，她贏了許多錢。於是又和「街頭天使」一樣，和他的愛人結婚團圓。

很顯然的，劇作者是以小丑的身份在高貴的人羣中，大鬧大喊，表現其譏笑諷刺之用意。出身低微的人，他不懂得紳士淑女們之禮貌，他只隨性之所欲，為所欲為。他打太太們的屁股，他撕破夫人們的內衣，但是人們都以為他是快樂之神，並且因着他的傳尋而歡喜，於是他是盡了小丑之職務。他使紳士淑女們快樂，也使自己快樂，所以他終於爬上了高等社會，到底獲得了圓滿而快樂的結果。我們不能以為這是進步的作品，編劇者是狂歡的不顧一切的快樂，甚至於他自己所屬的階層之生活的快樂，他也感覺不到低度的悲哀。但是現在還，容許藝術作品之太平盛世的歌頌麼？偉大而具有正確世界觀的藝術家，是不能如此自欺欺人，掩飾現實的。

在技術方面，我想又將有獻性的人們，認為偉大的作品，因為它有幽默的笑料，也有滑稽，很適合他們批評影片的尺度。他們的格言是影片不談意識，尤其是喜劇祇要有「輕鬆幽默」，便是一等的片子。但是我們却以為這「擦皮鞋大王」是沒有多大價值的，不管他略有滑稽之鋒調。

另一方面說，假使以這「花影繽紛」和「街頭天使」比較一下的話，那末很顯然前者是不及後者的了。「街頭天使」有着非常明快而瀟灑的作風，快Tempo的旋律，快樂的歌音，很可以顯出導演者有着獨特的技巧，他自始至終，不使觀眾感覺絲毫沉悶。而這「花影繽紛」，我們承認導演對於舞台的場面，確實是費力不少，但是對於其他各點，如「街頭天使」的長處，在這裏是不能全部找着的。尤其是特別過火的地方，更加使人厭煩。

喬其曼爾麼是一個天才的喜劇家吧。他有着優良的技能，尤其是他的唱歌，更使人快感。但是，他還沒有達到爐火純青的地步，他有許多過火的誇張，和導演一樣，將好萊塢所用慣了的喜劇資料，在這裏不厭煩的使用，而成為他演技上的缺憾。

影片談評

「情人職業化」評
Professional Sweetheart
—南京映— 憶君

並不如我的理想中那般描寫男女戀愛的職業化，用物質來賞賣愛情，但是「情人職業化」可以說是比一般胡鬧的片子來得高明一些了，雖然在這裏也有很多無聊的滑稽。

「情人職業化」敘述一個播音的歌女因為需要異性的伴侶而不安於職，毀棄了合同，於是播音公司的商人礎商了一個辦法，替她選擇了一個理想中的情人，終於他滿足了她，在一個荒僻的鄉村中同居了。但他倆靜極思動，在最後便重行簽訂了合同，一對愛人重又同來播音了。

就故事而論，還是那麼千篇一律的描寫男女的戀愛，在最後還是那麼千篇一律的來上一個Happy-ending。然而，在「情人職業化」裏所描寫的商人的醜態，簽訂了合同以後就會失去了自由，沒有了Movality，以及約翰在荒僻的鄉居裏對他妻子說看看你的手，是那般柔軟，一點也不起皺痕，不去做工作，只是吸烟，渴酒……你真是一個壞女人！」就是這些極輕微的諷刺，算是「情人職業化」稍微可看的地方。

此外，除了這些，在「情人職業化」裏再也找不出什麼了，假如還有的話，那末至多是用播音的歌女的戀愛來作題材的新鮮而已。

導演的手法很簡潔，有幾處化入都是很可取的，如開頭的從無綫電話化到播音等，至如在約翰與格蘿莉駕汽車出發下鄉時的幾個迴旋鏡頭(P.S.)也很聰敏的。

但是，「情人職業化」的故事的一貫的平坦，沒有高潮，沒有刺戟，再加以冗繁的對白，過多的電話和播音，導演手法的經濟，琴逑羅吉斯的歌唱，以及幾個滑稽明星的滑稽，也不能減少觀眾的厭倦沉悶的感覺。

琴逑羅吉絲在這裏演得很成功，那種天真的，爛漫的姿態，真有些驪琳哈悳化了，飾約翰的瑞門麗斯脫却是平凡

申報月刊社 第六種叢書
贛皖湘鄂視察記
陳賡雅著 再版出書

本書是著者親自視察贛皖湘鄂豫，旁及豫南潢川經扶，耗時五閱月，身歷若干艱險，而得自「收復赤區」或與「赤匪比連」各地的真實紀錄。不僅是研究參考的材料，且可作為遊記文學看。由裏面可以窺知中國農村凋敝的情形，赤區收復前後的真相，以及平素所不易看到的各地縣政鄉俗，社會奇形怪象。全書內容，計本文三十五篇，附錄華北抗日戰地通訊選十二篇，都八萬餘言。筆調亦莊亦諧，逸趣橫生。（每冊六角

有續集的必要
姊妹花
如來生

國產片中之「姊妹花」能獨創驚人紀錄，為一般人百觀不厭，稱道勿衰者，自有其特異之點存在。而鄭正秋之導演尤能予人以深刻之刺激，打動觀眾們之心弦。然尚非胡蝶飾要角，則亦難以有豁透而細膩的表演。兩雖相並，自是傑構。不過以鄙之見，此片質素既如是之盛，應有續集之作，否則大寶與其母之得救仍依劍英之力。劍英雖曾被大寶所感動，然劍英究還樣地發現天良以還清白，且母子三人同時而逝。究往何處？此皆一般觀眾所急欲知者。然而仗英依錢勢，貧窮之親姊已實受其侮慢。目下既已悔悟，應有實際上之表示。所以鄙意以為「姊妹花」應有續集之開拍也。

「萬花園」攝成影片
小番

前在本埠卡爾登表演之「萬花歌舞團」，在該院表演時，極為中外人仕所激賞，而售價最高達六元之鉅。天一公司因慕該團藝術高超，商得該團領班馬嘉士之同意，將該團節目中之最精彩節目攝成為有聲電影，同時；天一女明星王慕秋，范雪朋，王瑩娟，陸麗霞等亦在該片中客串表演，此片現已獲得電影檢查會通過，將繼「王先生」後公映於北京大戲院云。

電影小說 氤氲使者(Where Sinners Meet)(一)
美國亞爾開歐雷電華出品—狄亞娜溫娟等主演
梅萋

安妮安想這件事頗有些蹊蹺，她和里昂那的私奔，會中途而止的。他們是預先計劃定的一同渡過英倫海峽到法國去，可是在未到杜佛屯途之中，忽然汽車壞了。里昂那的汽車夫桑德斯建議，他認識一個「客店似的」地方，可以暫時安居。安妮和里昂那心中雖不願意，可是天色昏黃，進退兩難，祇好跟着桑德斯去了。安妮尤其是覺得懊惱。她在英國境內，是不願意和里昂那同居一(況且他是個有婦之夫。這簡直使一切的一切更形複雜，變成了無聊的僵局。要是他們能按照預定的計劃，當夜渡海去到法國……她開始漸漸疑心到里昂那的辦事能力了，在那萬分懊惱之中。

他們來到了「客店」，很奇怪的，好像那裏早已知道他們要蒞臨似的。晚飯已經預備好了，佈置三個坐位—還有一個不速之主人，他自己介紹了自己，說是叫拉鐵黑先生，他並且不顧里昂那的反對，硬稱呼着他的第一個名字。他們吃飯的時候，拉鐵黑自己講出他是一個很富有的人。他並且說有錢不一定有權威，可是却有些勢力。因此他的奇想驅使他利用他的金錢，濫用他的勢力，可是却是為圖他人的利益。並且他因為有了錢，他就很容易地聽見他人所不易聽得的消息。這次，他聽說有男女二人在冒險的婚姻途中，他就施了一些小機巧，要將他們就擱幾天，讓他們在清醒的時候，決定了他們以後是否是能夠永久快樂同居的。

這麼根兒是件荒唐不可信的事，將一對私奔的情人監禁了幾天。可是現在，經過幾天強迫的考慮：幾天之中在像拉鐵黑那種人物的比較光綫之下，看着里昂那；在那種他無法控制的境地之中，她竟自己疑心到她從前怎麼會和里昂那私奔出來的。當然，這件事的起源，她是記得的。拉鐵黑呢，他似乎也有他神秘的方法，知道這件事的原委……她是一個居住在閉關寂寞中的女子，她惟一的伴侶，是她的老父，而她的老父，又是一位勤於工作，不計家事的人。因此她對於外界，對於生活，是茫無所知的。忽然間她遇到了這位里昂那。她真是感激極了，因為里昂那稱讚她一兩句好話的緣故。她覺得她自己已經愛上了他——太晚了，等到她發現他是個有家室的人。她思想紊亂了，主意完全喪失了。加以里昂那是個巧言令色的人，他告訴她說他的老婆育妲西亞，不久就要和他離婚的，到那個時候再成婚好了。如此這般一來，一個涉世未深的女子，就同意了出奔——不想在未到杜佛的半途中又生了問題。那時安妮還以為明天一早，仍舊可以繼續前進的，不管拉鐵黑阻擋不阻擋。不想里昂那，大概亦是中了拉鐵黑的詭計，或者是他僕役們的作弄，里昂那一夜傷起風來。安妮未免有些生氣，可是里昂那竟生病了，他自怨自艾着他不肯去了—這個當然亦是拉鐵黑所情願的。安妮心裏恨恨地想着；「里昂那這種人，自己甘心情願受了拉鐵黑的愚弄，侮辱，還不想離開那個地方！」(未完)

中央運動場
回力球
今晚八時起賽
1 爾地兒 2 羅沙拉 3 歐禮沙 4 拉來 5 莫克力骨 6 杜拉地
1 亞爾培地 2 沙特浪谷 3 古巴龍 4 皮浪多 5 普登巧 6 拉摩司
本場香檳 每張二元 下月二號 當衆開彩 頭獎獨得 一萬五千
代售處 天主堂街一號 中央運動場辦事處 亞爾培路本場

他以善寫偵探小說而出風頭 亦以善寫偵探小說而吃苦頭
強盜殺人，請小說家設計，可謂奇談
舞台明星歐納斯屈羅克史一舉成名的不朽傑作
異想天開，妙趣無窮

暗室柔聲
"Whistling In The Dark" with Ernest Truex

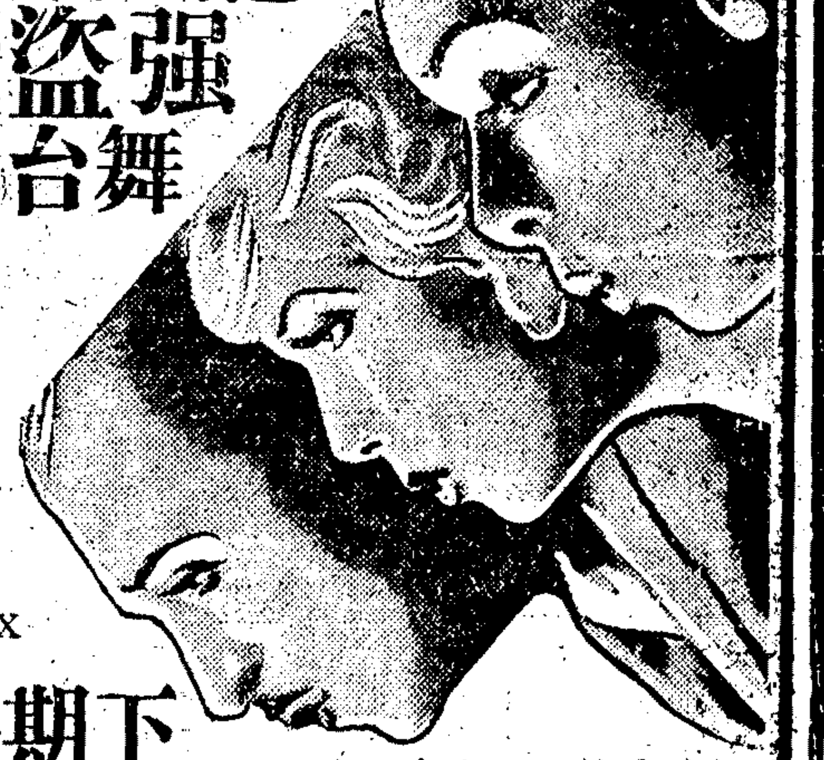

下期映 國泰大戲院 下期映
（米高梅公司名貴出品）

緊急，緊急，萬分緊急！
駭人視聽之大發現！
活人手段可用屠殺，刀劍？變相羅刹無菩薩，决心腸；
文妮吉勃蓀等合演偵探巨片
透視下社會黑暗之又一幕
殺身成仁

雷電華新出品
拋妻別女十七載居心何忍
不負教養之責。有失嚴父貧望。浪跡江湖。恣意享樂。孰意膝下弱息。天涯相逢。直覺難為其情
藝術鉅子 約翰巴里摩亞
主演倫理熱愛名片
父也不良。何貴有父。女也剛強。縱情游樂。老父天良未泯。為女犧牲。拯救愛女於墮落之頃。

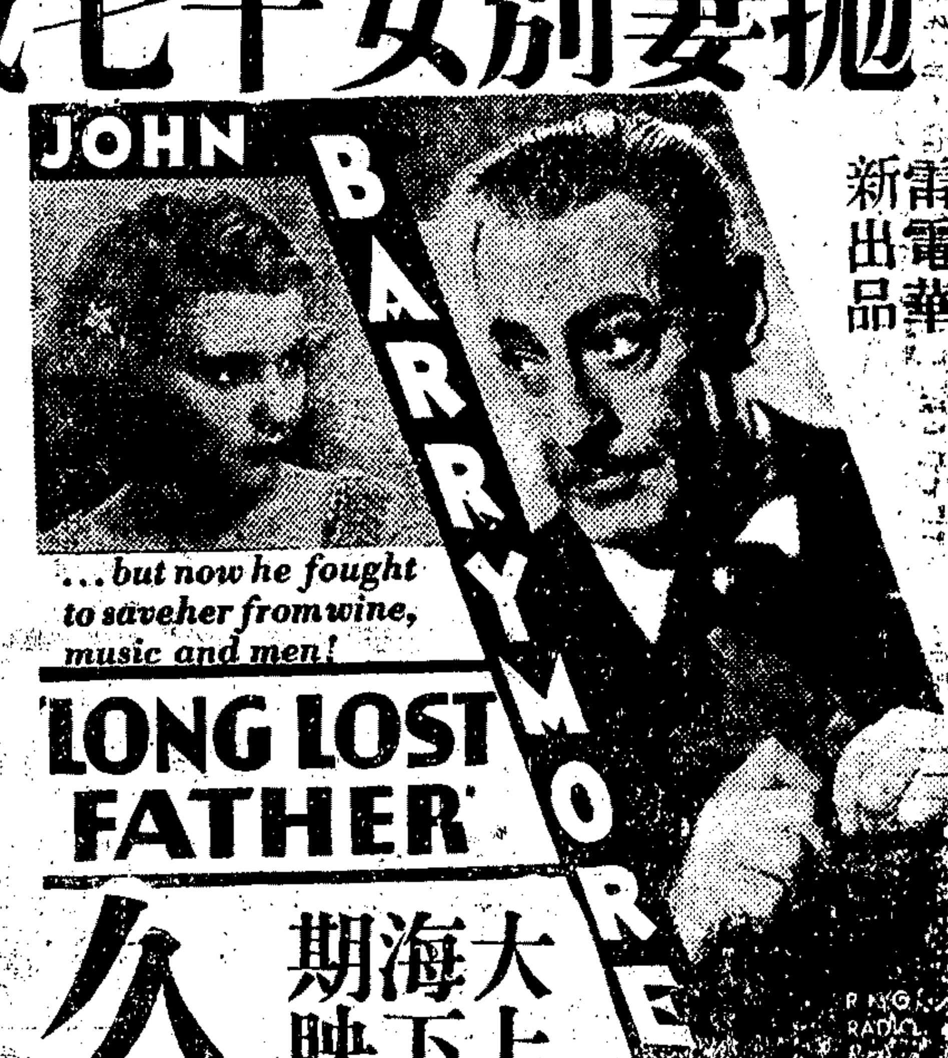

久別之父
大上海 下期映

星記 廣東大戲院
地址北四川路大德里口 電話四五二三五三
重金禮聘廣東第一流名班
日月星劇團
即晚開演到處歡迎萬人空巷的
太上劇王
火燒阿房宮 五本
有真正阿房宮內之荒淫事跡
描寫盡千古帝王之摧殘女性
有目共賞……不事宣傳
欲觀名劇……速來定位
注意明日星期六日戲特演頭本火燒阿房宮
夜戲開演古香古色綺艷劇皇 貴人與犯人

潮劇大王 老怡梨春 登台演唱
酬答觀眾今晚夜戲 不增座價
地址八仙橋 電話八二八一一
恩派亞大戲院
價目 官廳一元 正廳六角 二等正廳四角 花樓六角 樓廳三角 一律大洋 日戲減半
●各界挽留 祇有二天●
吳松聲 鄭光昌 許容仙 陳林屏如 林吟仙 全本 苦鳳鶯憐 特煩蔡明發 蔡儒萊 加演 會李后